

言語表現から見た多摩川の イメージ構造解析に関する研究

1999年

小早川 智 明

環境都市構想研究会

目 次

I	はじめに	1
II	校歌にみられる多摩川のイメージ	2
	1. 研究の方法	2
	2. 研究の資料	2
	3. 校歌への多摩川の出現率	3
	4. 多摩川に託すイメージ要素の抽出分類	9
	5. 校歌に歌われる多摩川の情景パターンの類型	12
	6. 結 論	19
III	校歌以外の収集・分析について	20
IV	おわりに	21
V	環境都市構想研究会メンバー並びに研究協力者	22
	調査文献リスト	23

— 参 考 資 料 —

1.	校歌のデータシート	29
2.	短歌、俳句のデータシート	70

I. はじめに

近年、多摩川流域においても、親水事業が数多くおこなわれるようになってきた。治水から利水、そして親水というように、河川に関する考え方も、社会状況の変化にともなって変わりつつある。高度経済成長以降の急激な水質悪化により、河川は人々に忘れられた存在となっていたが、社会的基盤整備がある一定程度進み、「生産」から「生活」へと市民意識が変化する中、「親水性護岸」や「多自然型工法」という言葉が世間を賑わすようになり、環境問題への関心の高まりとともに、水空間に対する関心も高まる一方である。

しかしながら、親水事業はただ無定見に“親水”であればよいというものではない。多摩川に関する多くの人々の長い長い歴史の中での多摩川に対する思い入れや、多摩川に対して込めた期待を反映し、それを継承するものであってはじめて多摩川の親水と呼べるものであろう。多摩川は単なる水の流れではない。その場所、その時代、その季節、その時間において、私たちの多摩川はそれぞれの姿を見せ、人々はその流れに対してそれぞれの想いを抱いてきたのだ。

そこで、本研究は、多摩川がどのような点で人々に対してアピールし、かつどのような役割を担ってきたのかを、流域の小中高等学校の校歌、詩歌、俳句等から、多摩川について表現する言葉の抽出と分析を通して明らかにすることを目的とする。このことにより、これからの多摩川の親水事業や流域自治体のまちづくりにおけるテーマ設定やコンセプトプランニングに大きく資するものとする。

Ⅱ. 校歌にみられる多摩川のイメージ

1. 研究の方法

校歌は、人が幼少・思春期に覚え反復して唱うものであり、作られた時代や学校の立地環境を反映しておりイメージを把握するデータとして有効である。そこで多摩川の流域（本・支流）各自治体の小中高等学校の校歌をサンプルとして、そこに表現される多摩川のイメージおよび多摩川の情景を表すモチーフを抽出・分析することにより、次のことを明らかにすることを目的とする。

- ①校歌への多摩川の出現が、時代の変遷、多摩川との位置関係においてどのような相違が生じているかを明かとし、外的環境の変化（地域・環境特性の変化）との関係を考察する。
- ②多摩川に託されるイメージ表現および情景を表すモチーフは、どのような要素群として集約されるのか。また、各イメージ・モチーフ要素群の出現率の違いから、多摩川を代表する総括的なイメージはどのようなものを明かとする。
- ③多摩川に託されるイメージ要素、モチーフ要素の結びつきから、どのような多摩川情景のタイプを形成しているのか。また、各情景のタイプは、時代の変遷や多摩川との位置関係においてどのような特徴を示しているかを明かとする。

2. 研究の資料

(1) 対象とする流域自治体の特定

対象とする流域自治体は、多摩川の流域（本流、支流及び源流）を構成する全自治体を対象とした。東京都は区部の目黒区、大田区、世田谷区の3特別区、及びその他島嶼部を除く全市町村とし、神奈川県は川崎市の7行政区、源流域として山梨県の小菅村、丹波山村、塩山市の3自治体を対象とした。（合計33自治体）

(2) 校歌の収集について

サンプルとなる校歌の収集にあたり、国公立学校については各自治体の教育委員会へ協力要請を行った。快諾を得た東京都と川崎市については一括して資料提供を受け、山梨県及び私立学校については、個別に「全国学校総覧」をもとにして資料の請求を行う方法をとった。また、教育委員会経由で入手したサンプルについても、校歌の制定年月日や作詞者が欠落しているなど、データの不完全なものについては、個別に各学校に協力の依頼を行い可能な限りデータの補完を試みた。結果として計27自治体から900校のサンプルが収集され、対象校1054校中、収集率は85.4%となった。（大学及び保育所・幼稚園は対象から除外した）

3. 校歌への多摩川の出現率

(1) 自治体別の出現数、出現率

収集した校歌1曲を1サンプルとし、多摩川(川)について記述のあるものと無いものを分類した。その際、多摩川以外の河川水系を含む自治体(目黒区→目黒川、大田区→呑川、川崎区・幸区・宮前区→鶴見川水系、塩山市→重川・笛吹川水系 など)については、歌詞に多摩川水系以外の河川名が登場する場合や学校と川との距離関係から多摩川水系以外の河川を唱えていることが明かなものについて、“多摩川水系以外”として区別することにより、多摩川の出現数の特定を行った。さらに、流域を「調布堰(東横線横断付近)」と「羽村の堰」で“下流”“中流”“上流”に区分し、それぞれ対象となる自治体^(注1)の集計を行った。(表-1)

(注1)境界線上の自治体は各流域をカバーするエリアの大きさで判断した。

表-1 校歌への多摩川の出現率<行政区別>

位置	行政区	川の記述 無し	川の記述あり			合計 (B)	多摩川記述 の出現率 (A/B)
			多摩川 水系以外	多摩川 水系内 (A)	計		
下流域	目黒区	34	3	1	4	38	2.6%
	大田区	58	2	39	41	99	39.4%
	川崎区	20		15	15	35	42.9%
	幸区	6	1	14	15	21	66.7%
	中原区	7		23	23	30	76.7%
	小計	125	6	92	98	223	41.3%
中流域	世田谷区	59	5	39	44	103	37.9%
	高津区	9	1	11	12	21	52.4%
	宮前区	22	2	1	3	25	4.0%
	多摩区	10		16	16	26	61.5%
	麻生区	20	1	3	4	24	12.5%
	狛江市	3		10	10	13	76.9%
	調布市	16		16	16	32	50.0%
	稲城市	2		10	10	12	83.3%
	小金井市	9		6	6	15	40.0%
	府中市	12		26	26	38	68.4%
	国立市	12		1	1	13	7.7%
	多摩市	28		9	9	37	24.3%
	日野市	11		20	20	31	64.5%
	立川市	19		14	14	33	42.4%
	八王子市	42	1	56	57	99	56.6%
昭島市	7		16	16	23	69.6%	
福生市	1		11	11	12	91.7%	
小計	282	10	265	275	557	47.6%	
上流域	あきる野市	2		20	20	22	90.9%
	青梅市	10		21	21	31	67.7%
	羽村町	1		10	10	11	90.9%
	瑞穂町	8				8	0.0%
	日の出町	2		3	3	5	60.0%
	桧原村			2	2	2	100.0%
	奥多摩町			7	7	7	100.0%
	武蔵村山市	15		2	2	17	11.8%
	小菅村			2	2	2	100.0%
	丹波山村			2	2	2	100.0%
	塩山市	2	8	3	11	13	23.1%
	小計	40	8	72	80	120	60.0%
総計	447	24	429	453	900	47.7%	

※流域の区分： 下流←→中流：調布堰(東横線)
中流←→上流：羽村の堰

①出現率の傾向

校歌への多摩川の出現数は全 900 サンプル中 429 サンプルで、出現率 47.7%と約半数の学校が多摩川を唱っている。流域別の出現率をみると、下流域 41.3%、中流域 46.5%、上流域 68.0%であり、上流ほど出現率が高まる傾向にあることがわかる。

しかし各流域を構成する自治体ごとの出現率を細かくみると“ばらつき”が大きい。このため、下流、中流、上流という単純な区分による出現率の傾向だけでなく、自治体別の出現率の相違についても評価を試みることにした。

②自治体別出現率の“ばらつき”形成要因

自治体別出現率の“ばらつき”には、「自治体と多摩川の位置関係」、「自治体の面積（可住面積）と学校の分布」、「多摩川の相対的な影響力の大きさ」などが影響していると考えられる。これらの視点から各自治体の出現率の違いを分析すると、次のような整理が可能である。

<多摩川の出現率が高い自治体グループ>

○多摩川本流や主要な支流との接岸面積が大きい自治体

・福生市 (91.7%)、あきるの市 (90.9%)、狛江市 (76.9%)、中原区 (76.7%)、府中市 (68.4%)、幸区 (66.7%)、日野市 (64.5%)、多摩区 (61.5%) など

○多摩川の名所・景勝地を保有する自治体

・羽村町 (90.9%【羽村の堰】)、青梅市 (67.7%【御岳溪谷、吉野峽、釜の淵公園】)

○地域の特産物と多摩川が密接に関係している自治体

・稲城市 (83.3%【多摩川梨の生産】)

○地形的制約から川に沿った集落を形成する自治体【上流域】

・奥多摩町 (100%)、桧原村 (100%)、小菅村 (100%)、丹波山村 (100%)

<多摩川の出現率が低い自治体グループ>

○多摩川の支流としか接しておらず存在感が薄い自治体

・瑞穂町 (0%)、目黒区 (2.6%)、宮前区 (4.0%)、武蔵村山市 (11.8%)、麻生区 (12.5%)

○他の水辺環境（別の河川水系や海など）の影響力が高まる自治体

・塩山市 (23.1%【重川、笛吹川水系】)、大田区 (39.2%【呑川・東京湾】)、川崎区 (42.9%【鶴見川・東京湾】)

○多摩川以外の地形要因に影響支配される自治体

・国立市 (7.7%【武蔵野台地】)、多摩市 (24.3%【多摩丘陵】)、世田谷区 (37.9%)

(2) 河川名の出現率

川の記述があるサンプルについて、河川名の出現数・出現率を表-2に示す。

多摩川水系において河川名が特定されないサンプル(「清き川の流れ」のような表現)は、全体の12%程度で、殆どの校歌では河川名を特定している。中でも「多摩川」を特定するケースは全体の約70%を占めており、支流としては大きい「浅川」「秋川」などの出現率(各4%程度)と比べても圧倒的に多い。

このことから、「多摩川」という呼び名は、著名度、一般性が高く、全流域を通じて広く認識されていることが伺える。

表-2 河川名の出現数・出現率

区分	河川名	出現数	出現率
多摩川の 本・支流	多摩川	307	67.8%
	浅川	18	4.0%
	秋川	17	3.8%
	湯殿川	5	1.1%
	大栗川	5	1.1%
	玉川上水	4	0.9%
	北浅川	3	0.7%
	川口川	3	0.7%
	平井川	3	0.7%
	霞川	2	0.4%
	丹波川	1	0.2%
	日原川	1	0.2%
	野川	1	0.2%
	六郷川	1	0.2%
	小曾木川	1	0.2%
	成木川	1	0.2%
	三沢川	1	0.2%
	山入川	1	0.2%
	案下川	1	0.2%
(河川名なし)	53	11.7%	
小計		429	94.7%
多摩川水系 以外	重川	7	1.5%
	矢上川	4	0.9%
	呑川	3	0.7%
	目黒川	2	0.4%
	鶴見川	1	0.2%
	笛吹川	1	0.2%
	恩方川	1	0.2%
	蛇崩川	1	0.2%
	(河川名なし)	4	0.9%
小計		24	5.3%
合計		453	100.0%

(3) 校歌作詞年代別の出現率

収集した校歌について、それらが作詞された年^(注2)にしたがって、明治、大正、昭和以降は5年ずつの年代区分として「多摩川」の出現率の変遷を示すと図-1のとおりである。

明治期～昭和初頭にかけて出現率が大きく変動しているが、この年代は総じて学校数も少なく有意な傾向を読みとることは困難である。

1940年代以降は、高度成長や宅地造成に伴う学校数の増加に伴い多摩川の出現率も増加傾向を示すが昭和30年代をピークに減少傾向に転じている。減少傾向に転じた理由としては、「内陸部への宅地化進展（河川との物理的距離）」「河川の汚染、河岸工事等に伴う親水性の低下（川との心理的距離）」などいくつかの外的環境変化が要因と考えられるが、その分析は次章で明らかにする。

(注2) 校歌の作詞年が不明の場合は、創立年とした。



図-1 多摩川の出現率の変遷

(4) 河岸からの距離別の出現率

校歌を収集した学校について、2万5千分の1の地図上で多摩川の河岸との直線距離を求め、学校数と校歌への「多摩川」の出現率を示したのが図-2である。直線距離が2 km未満では多摩川の出現率が80~90%と非常に高く、2 km以上となると急激に出現率が低下する顕著な傾向が読みとれる。この結果から、多摩川の空間的な勢力圏は、概ね2~3 km以内と結論づけることができる。なお、多摩川の出現率が極端に低下する「3 km以上」の学校数は、全体の67.5% (318校)あり、これがサンプル全体の出現率に大きく影響していることがわかる。

さらに、図-3には、多摩川との距離別出現率を上流域、中流域、下流域それぞれに分けて出現パターンを表した。その特徴と要因を整理すると表-3のようになる。

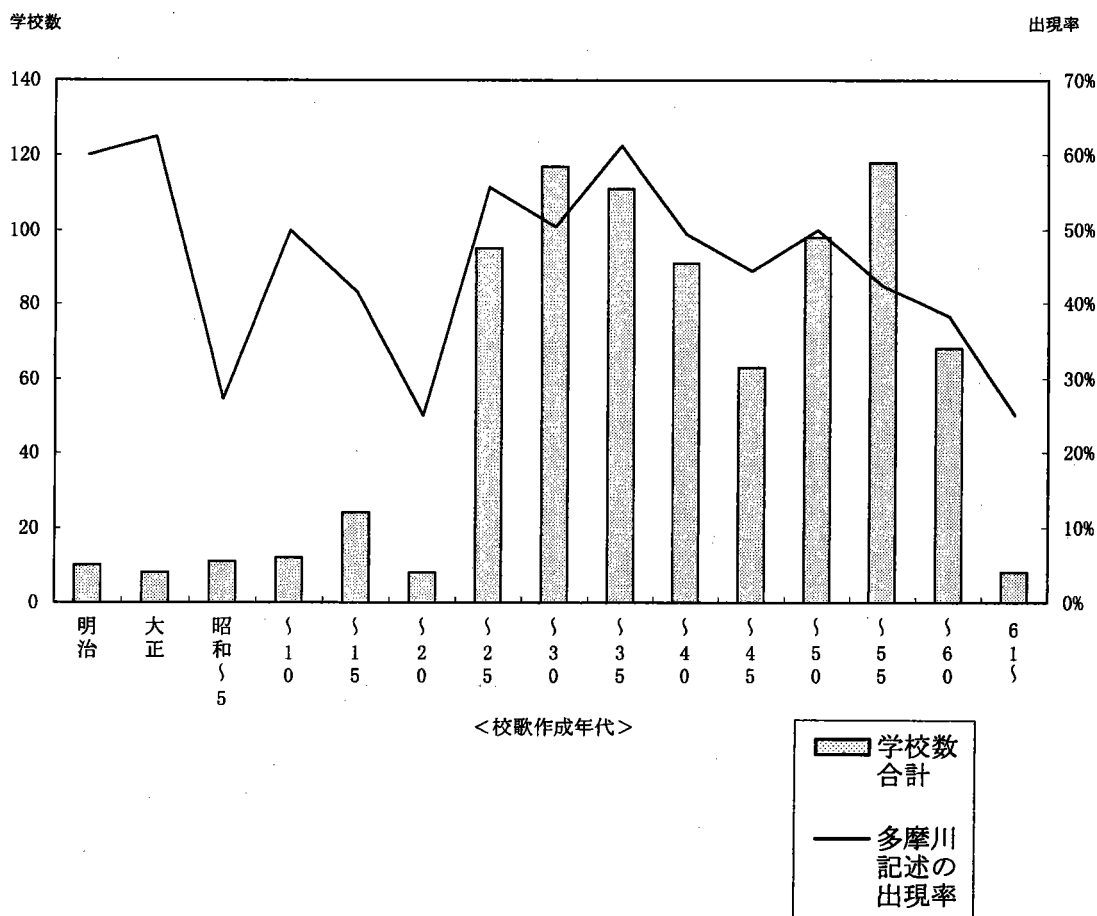

図-2 河川からの距離と多摩川の出現率



図-3 上流、中流、下流別の出現パターン

表-3 流域別出現パターンの特徴

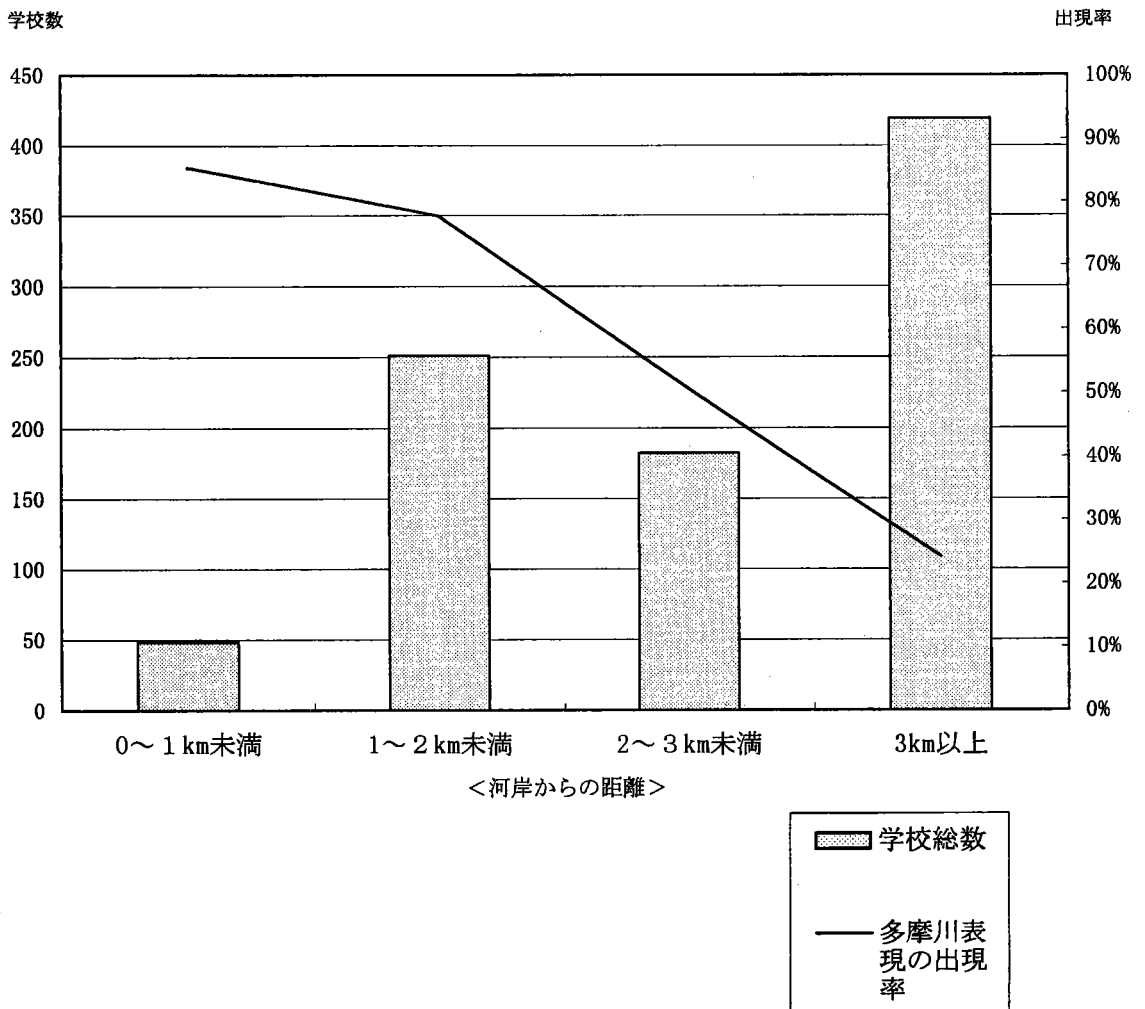
	出現パターンの特徴	考えられる要因
上流域	<ul style="list-style-type: none"> 多摩川から至近に位置する学校の校歌には全て出現し、川から3km程度まで高い出現率を維持 	<ul style="list-style-type: none"> 川に沿った集落形成 「多摩川」がシンボリックな存在
中流域	<ul style="list-style-type: none"> 多摩川からの距離が至近にも関わらず出現率は100%に満たない 2km以上の出現率の低下が比較的緩やか 	<ul style="list-style-type: none"> 存在感の低い枝流との近接 他の河川流域と混在していない
下流域	<ul style="list-style-type: none"> 多摩川至近~2km未済までは高い出現率 2km以上離れると極端に出現率を低下(3km以上では10%以下) 	<ul style="list-style-type: none"> 下流域では大河となり近傍の存在感は大きい 平野部であり面的な市街化 鶴見川、目黒川、東京湾など他の水辺環境と混在(親水シンボルの競合)

4. 多摩川に託すイメージ要素の抽出と分類

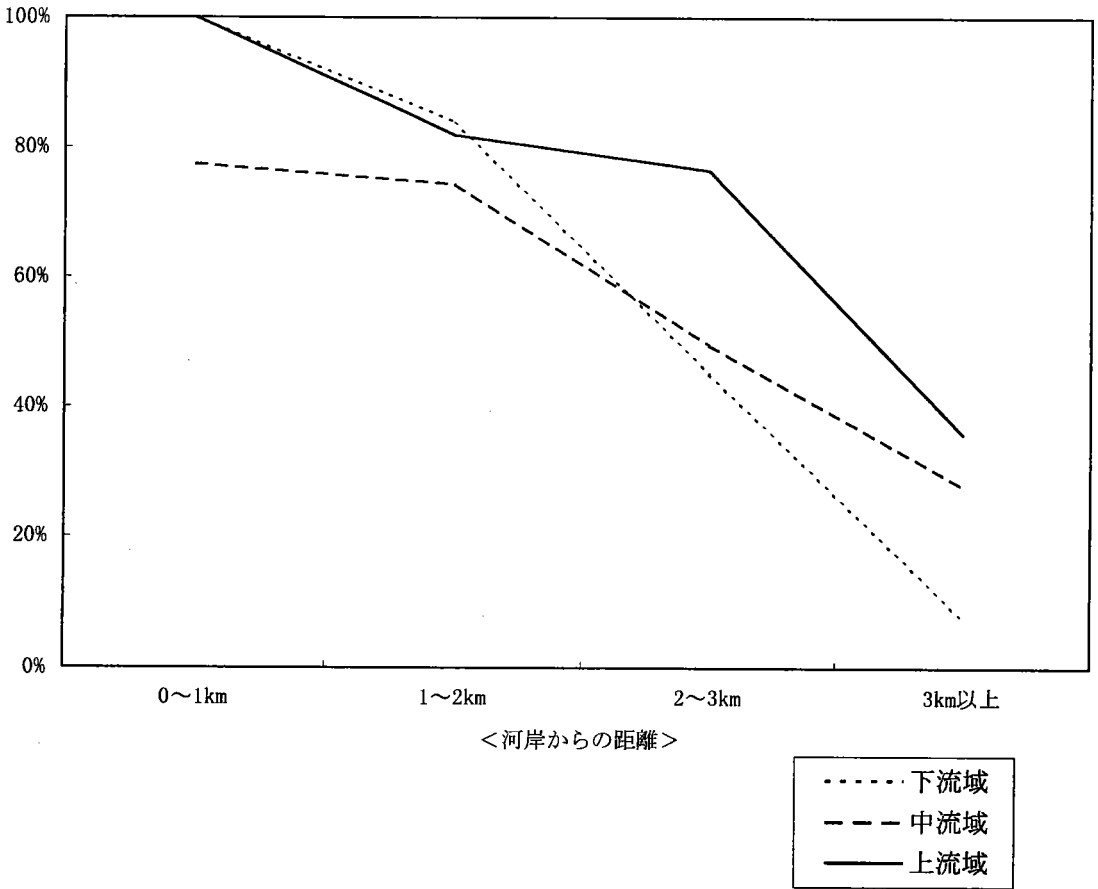
「多摩川」が出現する校歌（429 データサンプル）を1つの単位として、①多摩川にかかる修飾語や心象表現、②川に関して人の行動を示すフレーズ、③多摩川と連動的（あるいは対比的）に用いられている地物の名詞、のそれぞれの項目に対応する言葉を抽出し、KJ法によりイメージ要素を集約、分類することにより、多摩川の共通的・包括的イメージを明らかにする。

(1) イメージラベルのグルーピング

項目の①、②を多摩川に託すイメージの因子と考え、KJ法を用いた結果、表-4のように9つのグループに分けられた。（総出現数 129）

イメージの出現率をみると、「清い（37.8）」、「尽きない・続く（32.4）」、「未来・理想（30.1）」、「豊かな（25.2）」などの出現率は高く、「広々と穏やか（8.6）」「調和（11.0）」などの出現率は比較的低い。

表-4 KJ法による多摩川のイメージグループ

NO.	イメージグループのラベル	イメージを表す動詞・修飾語の群	出現数	出現率 (%)
1	清い	清い・美しい	162	37.8
2	快適さ	輝く、明るい	64	14.9
		香る・におう	5	1.2
		さわやか・心地よい	30	7.0
		合計	90	21.0
3	躍動的	躍動・岩を砕く、激しさ	13	3.0
		力強い・たくましい	23	5.4
		若々しい・はつらつ・元気・健やか	50	11.7
		合計	77	17.9
4	広々と穏やか	穏やか・静か・のどか・優しい	19	4.4
		広々と、堂々と、大きい	19	4.4
		合計	37	8.6
5	豊かな	豊かな	36	8.4
		湧く、あふれる	23	5.4
		育む・潤す・恵み・命	55	12.8
		母なる、抱かれる、つつまれる、守られる	16	3.7
		合計	108	25.2
6	尽きない・続く	歴史・文化、いにしえ	44	10.3
		永遠の、尽きない、絶えない、変わらない	74	17.2
		海や世界へ続く、流れ遙か、果てしない	47	11.0
		合計	139	32.4
7	身近	身近・巡る	57	13.3
		憩う・集う	16	3.7
		合計	70	16.3
8	調和	平和・調和	15	3.5
		友情・きずな・睦み合う・仲良し	28	6.5
		自由・自主・自治	10	2.3
		合計	47	11.0
9	未来・理想	ひとすじ、真っ直ぐな	10	2.3
		夢・希望・未来	48	11.2
		新しい	10	2.3
		繁栄	5	1.2
		真理・理想	27	6.3
		知識・知性	17	4.0
		励む・競う・開く・学ぶ・磨く・伸びる	47	11.0
		合計	129	30.1

※ 出現率=出現数/429 (サンプル数)

(注)各モチーフの小計値、合計値は必ずしも各群の単純合計と一致しない
(1つのサンプルが複数に反応している場合あり)

(2) モチーフラベルのグルーピング

項目の③を、多摩川を捉える際のモチーフの因子と考え、先と同様にKJ法によって整理すると表-5のようになる。(大項目として13モチーフ群)

モチーフの出現率をみると、「山・丘(75.1%)」、「川の流れ(62.7%)」、「天空・気象(61.5%)」、「緑(56.6%)」などの出現率は高く、逆に「風物(0.5%)」、「人工物(1.6%)」、「郷土(5.8%)」などの出現率は低い。

表-5 KJ法による多摩川を捉えるモチーフ

モチーフのラベル		出現数	出現率 (%)		
川の流れ	流れ	238	55.5		
	せせらぎ	岩根・岩	4	0.9	
		瀬・せせらぎ	26	6.1	
		川波	11	2.6	
		川の音	21	4.9	
		小計	52	12.1	
		合計	269	62.7	
河川の地形	川岸・川べり・河原	52	12.1		
	合流点	5	1.2		
	谷	8	1.9		
	土手・堤	11	2.6		
	合計	74	17.2		
河口・海	潮(上げ潮)	6	1.4		
	河口	6	1.4		
	海	28	6.5		
	合計	38	8.9		
人工物	堰	4	0.9		
	橋	2	0.5		
	船・筏	1	0.2		
	合計	7	1.6		
山・丘	山々	124	28.9		
	丘	80	18.6		
	富士山	188	43.8		
	武蔵野	91	21.2		
	合計	322	75.1		
緑	森・木々の緑(遠景)		84	19.6	
	川並木	桜	37	8.6	
		梅	21	4.9	
		松	15	3.5	
		けやき	19	4.4	
		もみじ	12	2.8	
		竹	11	2.6	
		杉	9	2.1	
		いちよう	10	2.3	
		ひのき	4	0.9	
		やなぎ	1	0.2	
		川並木	3	0.7	
		小計	120	28.0	
		田園	田園・畑・田	14	3.3
			梨	3	0.7
	ぶどう		1	0.2	
	栗		11	2.6	
	桑		14	3.3	
	小計	39	9.1		
	草花	草・花	85	19.8	
		つくし	2	0.5	
		葎	5	1.2	
		菊	6	1.4	
		小計	95	22.1	
	合計	243	56.6		

モチーフのラベル		出現数	出現率 (%)	
鳥・小魚・昆虫	鳥	水鳥	2	0.5
		鳥、小鳥	53	12.4
		鶺鴒	1	0.2
		ひばり	8	1.9
		つばめ	1	0.2
		鳩	4	0.9
		小計	66	15.4
	小魚	小魚	5	1.2
		鮎	27	6.3
		ぼら	4	0.9
		はや	3	0.7
		小計	39	9.1
	昆虫	せみ	1	0.2
		蝶	8	1.9
ほたる		3	0.7	
小計		12	2.8	
合計	103	24.0		
天空・気象	霧・霞	9	2.1	
	光・太陽	98	22.8	
	風	114	26.6	
	雪	30	7.0	
	雲	74	17.2	
	青空	100	23.3	
	月	7	1.6	
	星	7	1.6	
	合計	264	61.5	
	時間	朝	53	12.4
夕方		17	4.0	
夜		2	0.5	
合計		54	12.6	
季節	春	20	4.7	
	夏	3	0.7	
	秋	29	6.8	
	冬	1	0.2	
	合計	43	10.0	
郷土	ふる里・郷土	16	3.7	
	町並み	8	1.9	
	工場	5	1.2	
	合計	25	5.8	
風物	衣をさらす	2	0.5	
川に映る風景		35	8.2	

※ 出現率=出現数/429(サンプル数)

(注) 各モチーフの小計値、合計値は必ずしも各群の単純合計と一致しない
(1つのサンプルが複数に反応している場合あり)

(3) 多摩川の総括的イメージ

多摩川のイメージラベル、モチーフラベルから出現率の高い順に並べると表-6 のようになり、これらが、総括的に多摩川のイメージを形成している語群である。

表-6 多摩川の総括的イメージ

順位	イメージ/ 〈モチーフ〉	表現の例	出現数	出現率 (%)
1	〈山・丘〉	山々・丘・富士山・武蔵野	322	75.1
2	〈川の流れ〉	流れ・せせらぎ	269	62.7
3	〈天空・気象〉	風、太陽、青空、雲	264	61.5
4	〈緑〉	木々の緑、川並木、田園、草花	243	56.6
5	清い	清い・美しい	162	37.8
6	尽きない・続く	古えの、永遠の、尽きない、絶えない、 海や世界へ続く	139	32.4
7	未来・理想	夢、希望、未来、理想、励む	129	30.1
8	豊かな	豊かな、溢れる、育む・命、母なる	108	25.2
9	〈鳥・小魚・昆虫〉	小鳥、鮎、蝶	103	24.0
10	快適さ	明るい、香る、さわやか、心地よい	90	21.0

※ 出現率＝出現数／429（サンプル数）

5. 校歌に歌われる多摩川の情景パターンの類型

多摩川が記述された校歌サンプルについて、先の分析により得られた「イメージ」「モチーフ」群から、出現率10%以上のラベルをカテゴリーとして抽出し、数量化Ⅲ類の分析を行った。分析過程で極端に排反するカテゴリーを取捨選択した結果、最終的に7つの「イメージラベル」、12の「モチーフラベル」、計19のカテゴリー（表-7）による安定した構造を得た。（分析結果：表-8）

さらに数量化Ⅲ類分析によって得られたⅠ-Ⅱ軸のカテゴリー得点を元に標準ユークリッド/ワード法によるクラスター分析を行い、イメージ語群の類型化を行った。（クラスター分析距離行列：表-9、テンドログラム：図-4）

（1）情景パターンの類型

これらの結果を、カテゴリー散布図（Ⅰ-Ⅱ軸）として表したのが、図-5である。

カテゴリーの布置状態から、Ⅰ軸は「具象的-心象的」、Ⅱ軸は「開放的-閉鎖的」と解釈することができる。また、クラスター分析により類型化した語群から、多摩川の情景タイプは、[豊穠母性型]、[環境快適型]、[観念理想型]の3タイプに分類することができる。

（2）情景タイプ別のサンプル属性分析

この3つの情景タイプがそれぞれ、多摩川に託されたどのようなイメージに、またそのイメージはどのようなモチーフに結びついているかを整理するとともに、3つの情景タイプが、「時代」「河岸からの距離」「地域」でどのように対応し類出するかの特徴を明らかとするため、数量化Ⅲ類のサンプル得点（Ⅰ-Ⅱ軸）から各情景タイプにあてはまる校歌サンプルを60づつ抽出し、その属性分析を行った。結果をまとめて示すと図-6のようになる。

時代を追って見ていくと、[豊穠母性型]は1940代以前では1910年代（明治末期）に見られるほかは出現せず、1950年代から1990年代にかけて急速に出現率が增加する。[環境快適型]は各年代平均的な出現率を示す。[観念理想型]は1900～1920年代（明治～大正）をピークに急速に出現率を低下させている。特に、「豊かさ」の表現に代表される[豊穠母性型]が戦時中にかけて見られず戦後の平和の訪れとともに出現率を伸ばしていることと、[観念理想型]が戦時中に高い出現率を示していることが対照的である。[観念理想型]のイメージ要素である「清い」「尽きない」「流れ」「未来」「調和」などの表現は多摩川を象徴的なものとして扱っているとみることもできる。これらは、時代の思潮を反映したものと捉えることが妥当であろう。

次に、河岸からの距離の出現パターンをみると、[豊穠母性型]は至近から離れるに従い出現率を低下させる傾向で、「多摩川」の出現率パターンと類似している。[環境快適型]は、離れるに従い出現率がアップする。[観念理想型]は、1～2km範囲で出現率がピークとなり、その前後が低い。特徴的なのは、離れるほどに出現率が增加する[環境快適型]である。イメージ要素を構成する「快適さ」「風、青空、太陽・・・」「丘」「木々の緑」など語群には直接的な多摩川の表現は見られないが、休日に家族や仲間が集う今日的な「多摩川らしさ」を懂

憬することができ、そこには親水空間創造、水辺のランドスケープなどのコンセプトプランニングへの最も重要なヒントが隠されていると感じられる。

最後に、どの情景タイプが、どの流域区分、どの市町村に頻出するかは、[豊穰母性型]が丹波山村、羽村町、八王子市などで主にく上流～中流域>。[環境快適型]が小金井市、麻生区、狛江市、大田区などで主にく中流～下流域>。[観念理想型]が、幸区、立川市、中原区などで主にく下流域>。にそれぞれ頻出するという結果であった。

表-7 数量化Ⅲ類分析に用いたカテゴリー

カテゴリー		番号	出現数	出現率 (%)
イメージ ラベル	清い	1	162	37.8
	快適さ	2	90	21.0
	躍動的	3	77	17.9
	豊かな	4	108	25.2
	尽きない・続く	5	139	32.4
	調和	6	47	11.0
	未来・理想	7	129	30.1
モチーフ ラベル	流れ	8	238	55.5
	山々	9	124	28.9
	丘	10	80	18.6
	富士山	11	188	43.8
	遠景の森・木々の緑	12	84	19.6
	川並木	13	120	28.0
	草花	14	95	22.1
	鳥・小魚	15	103	24.0
	光・太陽	16	98	22.8
	風	17	114	26.6
	雲	18	74	17.2
	青空	19	100	23.3

※ 出現率＝出現数／429（サンプル数）

表-8 数量化Ⅲ類分析の結果

	固有値	相関係数	累積寄与率
1軸	0.252	0.503	0.096
2軸	0.201	0.449	0.173
3軸	0.197	0.444	0.248
4軸	0.183	0.428	0.318
5軸	0.176	0.419	0.385

<カテゴリー数量>

	1軸	2軸	3軸	4軸	5軸
流れ	-1.1292	0.1013	0.7232	-0.0890	-0.2460
山々	0.0251	1.1130	-2.0526	-0.3356	0.9465
丘	0.4850	-1.9065	0.0804	1.4329	0.6107
富士	-0.5271	-0.2597	1.4661	0.6575	0.9651
木々の緑	0.4767	-0.2262	0.0338	2.7213	-1.5771
川並木	0.1331	0.6680	-1.1850	1.4314	-0.6541
草花	0.7960	-1.8042	0.1903	0.3210	2.0244
鳥・小魚	0.8804	1.6786	0.8651	-0.4276	0.1998
風	1.6634	-0.5754	0.4815	0.0017	-0.8037
雲	0.6279	-0.2331	-1.5495	-0.5275	0.5442
青空	1.0851	-0.9532	-0.4097	-0.1828	-1.2500
太陽・光	0.2405	-0.4222	-0.2985	-1.2316	-0.7313
清い	-0.7311	0.7518	-0.2659	0.3973	1.6674
快適さ	1.7640	-0.6142	0.8303	-1.7418	-0.1178
躍動的	1.0232	1.8001	1.3913	-1.6395	0.3091
豊かさ	0.4333	1.8543	-0.0490	0.9353	-0.9753
尽きない・続く	-2.0006	-0.4279	0.3993	-0.8214	-1.5057
調和	-0.2785	-0.9409	-2.5688	-1.3049	-0.2456
未来・理想	-1.0523	-0.8281	-0.8068	-0.7348	-0.0032

表一9 クラスタ分析・距離行列 (標準ユークリッド/ワード法)

(数量化3類のI-II軸カテゴリー得点により)

	流れ	山々	丘	富士	木々の緑	川並木	草花	鳥・小魚	風	雲	青空	太陽・光	清い	快適さ	躍動的	豊かさ	尽きない・続く	調和	未来・理想
流れ	0.000	1.493	2.449	0.698	1.674	1.392	2.614	2.502	2.929	1.828	2.462	1.482	0.713	3.037	2.685	2.248	1.013	1.280	0.839
山々	1.493	0.000	2.754	1.357	1.290	0.415	2.738	1.014	2.264	1.359	2.152	1.397	0.841	2.365	1.196	0.787	2.497	1.872	2.065
丘	2.449	2.754	0.000	1.808	1.510	2.342	0.332	3.247	1.701	1.511	1.055	1.357	2.695	1.752	3.376	3.380	2.876	1.169	1.851
富士	0.698	1.357	1.808	0.000	1.030	1.074	1.941	2.262	2.265	1.185	1.768	0.801	0.933	2.372	2.441	2.140	1.519	0.663	0.743
木々の緑	1.674	1.290	1.510	1.030	0.000	0.877	1.455	1.761	1.257	0.155	0.904	0.300	1.519	1.366	1.905	1.870	2.548	1.006	1.659
川並木	1.392	0.415	2.342	1.074	0.877	0.000	2.323	1.188	1.927	0.956	1.754	0.986	0.890	2.032	1.367	1.110	2.400	1.506	1.813
草花	2.614	2.738	0.332	1.941	1.455	2.323	0.000	3.131	1.418	1.422	0.820	1.366	2.780	1.459	3.247	3.309	3.124	1.348	2.089
鳥・小魚	2.502	1.014	3.247	2.262	1.761	1.188	3.131	0.000	2.179	1.737	2.374	1.999	1.851	2.251	0.183	0.485	3.510	2.637	3.001
風	2.929	2.264	1.701	2.265	1.257	1.927	1.418	2.179	0.000	1.106	0.684	1.466	2.731	0.109	2.233	2.522	3.761	2.019	2.795
雲	1.828	1.359	1.511	1.185	0.155	0.956	1.422	1.737	1.106	0.000	0.799	0.432	1.651	1.215	1.872	1.886	2.702	1.127	1.805
青空	2.462	2.152	1.055	1.768	0.904	1.754	0.820	2.374	0.684	0.799	0.000	0.989	2.412	0.760	2.475	2.610	3.201	1.399	2.196
太陽・光	1.482	1.397	1.357	0.801	0.300	0.986	1.366	1.999	1.466	0.432	0.989	0.000	1.451	1.573	2.153	2.055	2.299	0.708	1.376
清い	0.713	0.841	2.695	0.933	1.519	0.890	2.780	1.851	2.731	1.651	2.412	1.451	0.000	2.839	2.031	1.552	1.679	1.590	1.458
快適さ	3.037	2.365	1.752	2.372	1.366	2.032	1.459	2.251	0.109	1.215	0.760	0.989	2.839	0.000	2.299	2.605	3.866	2.116	2.896
躍動的	2.685	1.196	3.376	2.441	1.905	1.367	3.247	0.183	2.233	1.872	2.475	2.153	2.031	2.299	0.000	0.607	3.692	2.802	3.180
豊かさ	2.248	0.787	3.380	2.140	1.870	1.110	3.309	0.485	2.522	1.886	2.610	2.055	1.552	2.605	0.607	0.000	3.231	2.616	2.852
尽きない・続く	1.013	2.497	2.876	1.519	2.548	2.400	3.124	3.510	3.761	2.702	3.201	2.299	1.679	3.866	3.692	3.231	0.000	1.826	1.037
調和	1.280	1.872	1.169	0.663	1.006	1.506	1.348	2.637	2.019	1.127	1.399	0.708	1.590	2.116	2.802	2.616	1.826	0.000	0.800
未来・理想	0.839	2.065	1.851	0.743	1.659	1.813	2.089	3.001	2.795	1.805	2.196	1.376	1.458	2.896	3.180	2.852	1.037	0.800	0.000

ワード法
標準ユークリッド*



図-4 クラスタ分析：デンドログラム



図-5 カテゴリー一散布図 (I-II 軸)

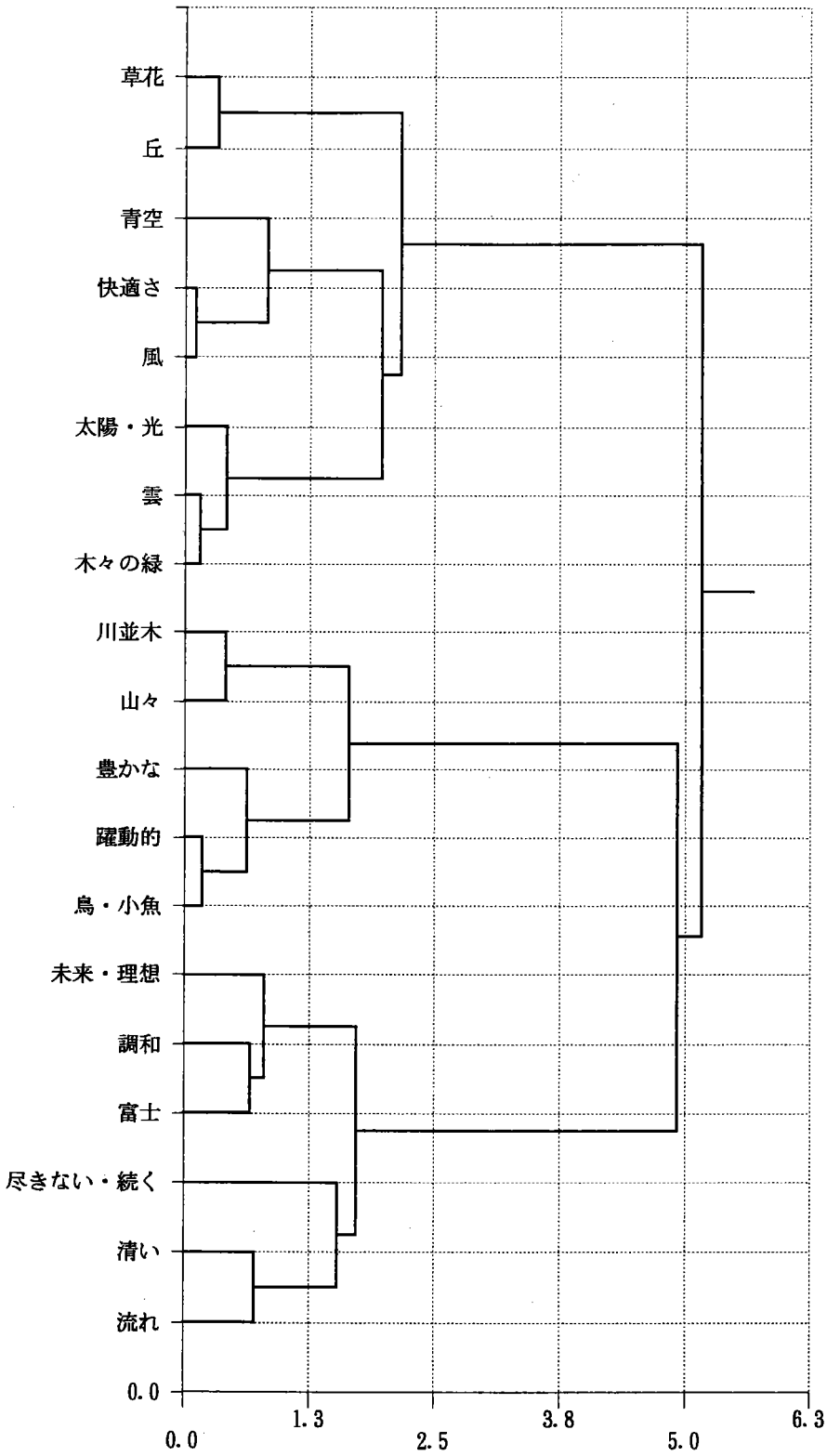

(注) 出現率=出現数/各区分別(時代別、河岸からの距離別、市町村別)のサンプル数

図-6 情景タイプとイメージ、モチーフ・時代変遷、河川からの距離、頻出地域

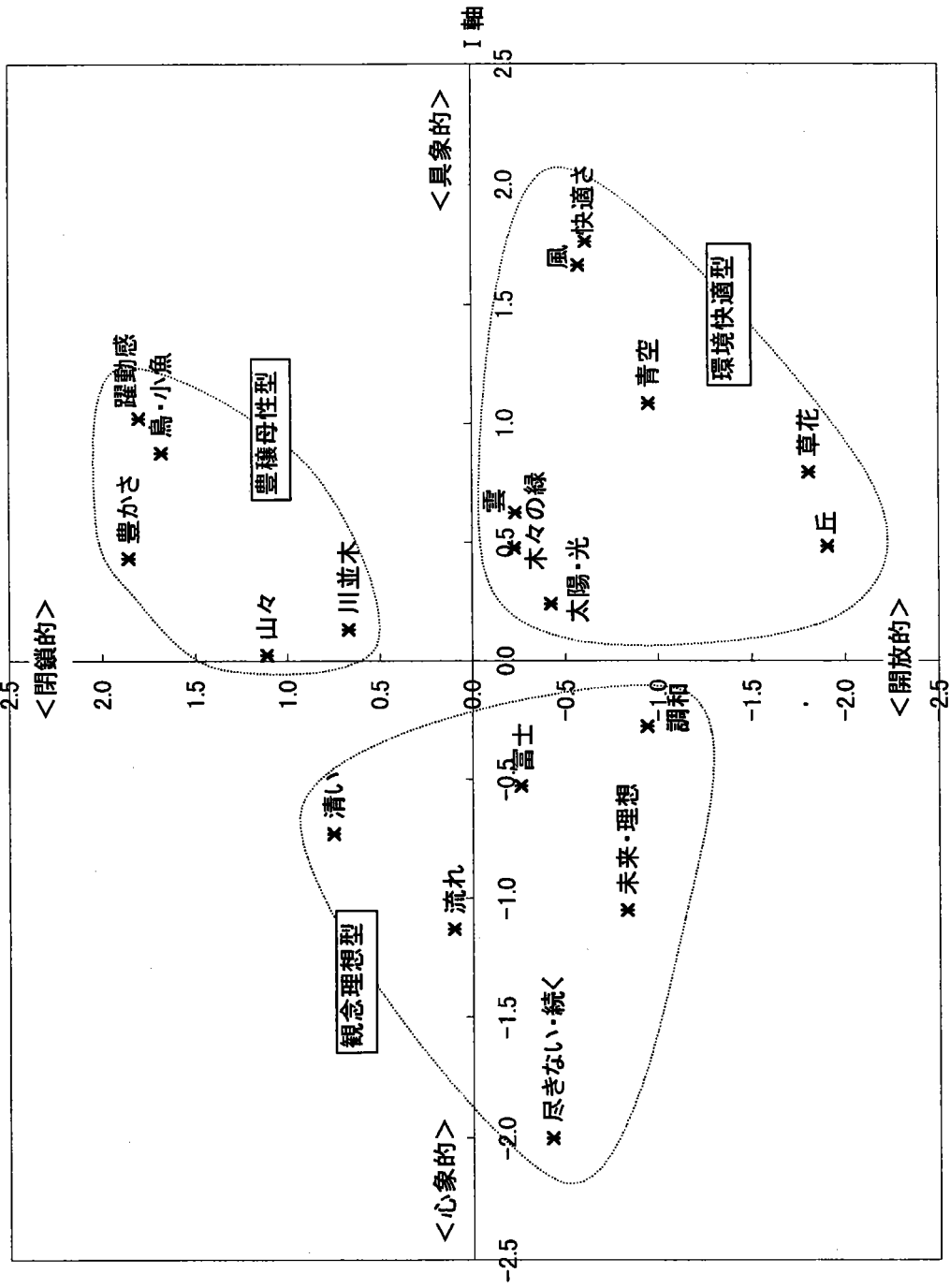
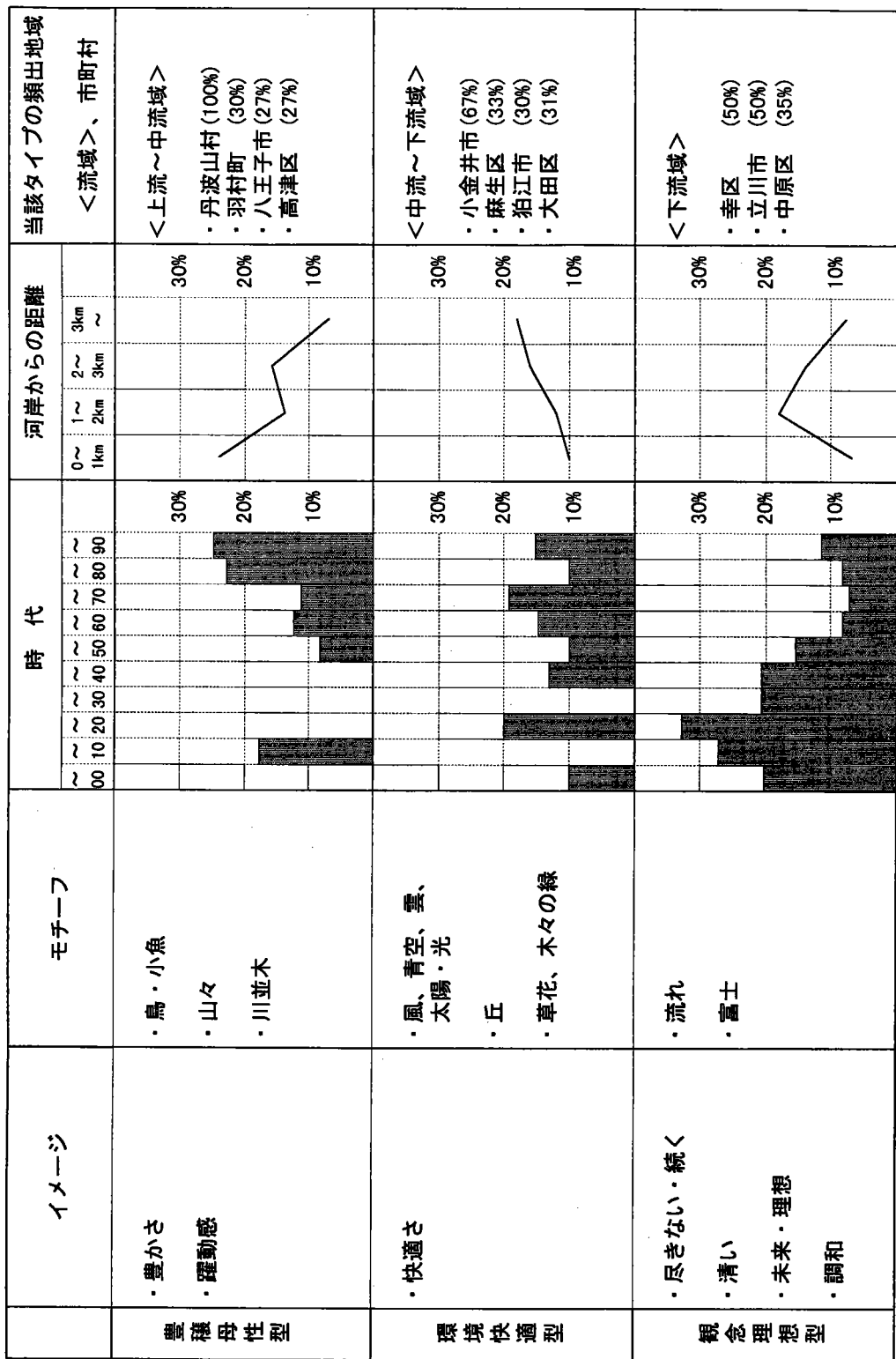
6. 結論

- ①校歌における多摩川の出現率をみると、下流域 41.3%、中流域 46.5%、上流域 68.0%であり、上流ほど出現率が高まる傾向にある。この出現率には「自治体と多摩川の位置関係」、「自治体の面積（可住面積）と学校の分布」、「多摩川の相対的な影響力の大きさ」などが影響し自治体ごとでは“ばらつき”が見られる。
- ②校歌の中には、多摩川に託されたイメージが9グループ、また多摩川を捉えるモチーフが13グループある。
- ③イメージ、モチーフから構成される多摩川の情景パターンは、「具象的—心象的」「開放的—閉鎖的」の2つの軸上への布置から3タイプ抽出され、各々に対してイメージとモチーフが整理された。また、その3タイプ毎に時代的消長、距離的出現パターン、地理的分布には一定の傾向が見いだされた。

Ⅲ. 校歌以外の収集・分析について

校歌以外の言語表現（短歌、狂歌、俳句等）については、対象とした流域自治体の図書館、郷土資料館、文学館等の収集資料からの抽出を基本としながら、それらから知りうることができた地域の句会や詩のサークルなどに直接コンタクトを取り、サンプル数の拡大に努めた。

その結果、計1555ものサンプルが収集された。

しかしながら、残念ながらその作成年や作成場所の特定が困難なケースが多い上こと、表現が多岐に渡り校歌と同列で分析・評価することが困難であること、サンプル数が膨大であることなどから、今回の研究ではその構造解析には至ることはせず、参考としてのデータ整理のみに止めた。

IV. おわりに

環境都市構想研究会は、環境問題全般にわたって、より幅の広い視点にたって具体的なアクションプログラムをつくり上げていくために、89年5月に川崎市在住の青年社会人を中心にして作られた会である。各々の専門分野は社会工学、建築学、環境社会学、宗教学、電気工学といったように異なるが、その経歴や関心事を異にする人たちが、自由に集いながら、このような研究活動を共に担っていくということがひとつの挑戦でもあった。

このような有意義な研究活動に対し助成をいただき、私たちに貴重な活動の場を提供してくださった「財団法人とうきゅう環境浄化財団」殿には感謝を申し上げるとともに、報告書提出の遅延でご迷惑をおかけすることとなってしまったことについて心からお詫び申し上げます。

V. 環境都市構想研究会メンバー並び研究協力者

代表研究者

小早川 智明 東京電力株式会社 エネルギー営業部

助成研究メンバー

小野 匡昭 安宅エンジニアリング株式会社計画部第3設計室
小野 美枝 安田火災海上保険株式会社企画第一本部
片桐 裕昭 東京都荒川区立瑞光小学校教諭
鴨田 哲彰 鴨田西森国際特許事務所
中村 茂 川崎市総合企画局企画部企画推進課
納富 充雄 東京工業大学機械工学科助手
山田 知広 社団法人全国解体工事業団体連合会
渡邊 晃 日産自動車株式会社電子開発部第一電子開発課
渡辺 賢司 株式会社日建設計計画事務所

研究協力メンバー

小川 尚志 株式会社リクルート事業推進部
久保 千夏 花王株式会社
柴田 輝浩 コープかながわ横浜東部センター
田中 純子 株式会社富士銀行日吉支店
中村 準一 川崎市立高津高校教諭
縄田 順治 株式会社住友銀行ソウル支店
三浦 伸也 財団法人日本システム開発研究所地域づくり研究室
渡邊 友美子 リバティイ・コーポレーション

特別協力者

中野区立大和小学校校長	笠井 保
よこはまかわを考える会	森 清和
川崎市教育委員会総務部調査課長	小林 洋
山梨県小菅村役場主査	船木 直光
山梨県丹波山村教育委員会次長	坂本 求
歌人 谷川水車	

多草草三多奥青日武新秋多秋お自秋カ多東瑞檜村奥日秋五小小わ多会調丹勳句明旅俳蕉八五多統五民東檜1青八三檜わ東三奥隨奥定奥	摩のの多摩多梅原蔵編川摩川は然川ワ摩京徳原山多の川日菅管た摩	の美実摩の摩歴風名武蔵の谷などの七の都小村町摩出市市村のし源	文會會近歴郷土勝蔵名光のし文自ミ名町史史町史町郷民た流	学詠詠代史土物記凶風考風八化然の剝村誌史史土話の森	碑草草百小語會土三物王誌を會誌史史小誌話水	I II 年武誌稿詩の秋川守	史年野郷稿の電の五千の	表郷稿の電の五千の	横草草土奥青日片蘆秋氣田年秋秋四秋東瑞檜村奥日秋五小小る	山の松史多梅原山田川史嶋川川季川京徳原山多の川日菅管	吉美実岡刊摩市風迪伊市寿八のの高都町村町摩出市市村村下	男會會番行町教土夫人史王自自然等町編史史町史町郷高副文	刊行一會郷育記校編多歴と編林校會んさ纂編纂編小者本化	委員有教員集さ摩電史文集幸函委ん委員委ん員ん編級成研究	s 5 6 1 4 1 3 6 3 1 9 5 4 4 5 8 0 3 5 9 4 1 1 5 2 1 9 9 0 5 5 1 9	6 s s 4 8 5 7 4 1 9 7 5 s 3 9 H s 4 3 s 3 7 s 5 8 1 s 5 1 9 8 8 4 s 5 3 s 4 9 s 5 6 3 s 6 0 s 5 8 1 s 5 1 s 6 3 s 5 6 s 5 6 1 3 6 3 2 s 3 8 s 4 4 5 8 0 s 4 8 s 5 9 4 1 9 9 0 1 9 8 4 s 5 5 s 4 1	行會會庫員會區員會版書店市教育委員會	瑞徳町村山多の川日小菅村源	多摩市山村閨社書堂書子市市書房市社都村林野市書社山野泉屋市刊	市山新社書交堂書子市市書房市社都村林野市書社山野泉屋市刊	教村閨社書堂書子市市書房市社都村林野市書社山野泉屋市刊	育委員會社交通公社店市町教育委員會房町教育委員會郷土史刊行會立籍房莊郷土史刊行會
--	--------------------------------	--------------------------------	-----------------------------	---------------------------	-----------------------	----------------	-------------	-----------	------------------------------	----------------------------	-----------------------------	-----------------------------	----------------------------	-----------------------------	---	---	--------------------	---------------	--------------------------------	------------------------------	-----------------------------	--

玉川源日記	山田早苗	s 4 5	慶友社
武蔵野物語	村松英一	s 1 7	文林堂
三多蔵野の山	宮沢光顕	s 5 0	有峰書店
多摩の山風	甲野勇月	s 3 5	雄山閣出版
三多摩の野人	大野桂月	s 5 7	八潮書店
多摩の野史	田中利雄	s 3 2	三多摩風土史刊行会
多摩の野史	山川卯太	s 3 2	人土写真帳編集会
多摩の野史	武蔵野郷土史刊行会	s 1 8	武蔵野郷土史刊行会
多摩の野史	高津美保	s 5 2	国土社郷土史刊行会
多摩の野史	小泉輝清	s 1 9 8 7	武蔵野郷土史刊行会
多摩の野史	大久保清次	s 5 4	五輪社文化研究会
多摩の野史	朝日新開東本	s 4 7	朝日新聞社
多摩の野史	秋川中念	s 4 7	秋川市教育委員会
多摩の野史	多摩市史	s 5 1	府中市町立増戸小学校
多摩の野史	多摩市史	s 5 1	五日歌町新選書院
多摩の野史	多摩市史	s 5 1	短歌日川治
多摩の野史	多摩市史	s 5 1	朝日川治
多摩の野史	多摩市史	s 5 1	明治
多摩の野史	多摩市史	s 5 1	1979 竹書房
多摩の野史	多摩市史	s 5 1	岩波書店
多摩の野史	多摩市史	s 5 1	朝日新聞社
多摩の野史	多摩市史	s 5 1	大角修館書店
多摩の野史	多摩市史	s 5 1	角川書店
多摩の野史	多摩市史	s 5 1	ぎょうせい
多摩の野史	多摩市史	s 5 1	多摩文化二一ス編集委員会
多摩の野史	多摩市史	s 5 1	多摩中央信用金庫
多摩の野史	多摩市史	s 5 1	多摩史談会
多摩の野史	多摩市史	s 5 1	朝日新聞社
多摩の野史	多摩市史	s 5 1	東京大学出版会
多摩の野史	多摩市史	s 5 1	武蔵野史談会
多摩の野史	多摩市史	s 5 1	武蔵野(文化協)会
多摩の野史	多摩市史	s 5 1	明治書院
多摩の野史	多摩市史	s 5 1	有峰書店
多摩の野史	多摩市史	s 5 1	新人物往来社
多摩の野史	多摩市史	s 5 1	有峰書店
多摩の野史	多摩市史	s 5 1	福田社会福祉研究所
多摩の野史	多摩市史	s 5 1	教育出版
多摩の野史	多摩市史	s 5 1	中央公論社
多摩の野史	多摩市史	s 5 1	中央公論社

参 考 資 料

1. 校歌のデータシート
2. 短歌、俳句のデータシート

NO	行政区	設立母体	学校名	学校種類	(km) 離	学校創立年	校歌完成年	川の記述	多摩川水系	河川名	多摩川記述語句	自然環境記述語句
1	目黒区	区	八雲	小	3	1873		無	NO			
2	目黒区	区	普刈	小	3	1875		無	NO			
3	目黒区	区	下目黒	小	3	1878		無	NO			
4	目黒区	区	碑	小	3	1879		無	NO			
5	目黒区	区	中目黒	小	3	1901		無	NO			
6	目黒区	区	油面	小	3	1924		無	NO			
7	目黒区	区	大岡山	小	3	1927		無	NO			
8	目黒区	区	烏森	小	3	1927		有	NO	目黒川	恐よりのぞむ富士の峯朝夕わたる目黒川たがき自然の化をうけて城の心ひとすじに学ぶそわれらのつとめなる	
9	目黒区	区	向原	小	3	1929	1955	無	NO			
10	目黒区	区	五本木	小	3	1930		無	NO			
11	目黒区	区	麩香	小	3	1932		無	NO			
12	目黒区	区	田道	小	3	1931		無	NO			
13	目黒区	区	月光原	小	3	1934		無	NO			
14	目黒区	区	駒場	小	3	1934	1951	無	NO			
15	目黒区	区	緑ヶ丘	小	3	1937		無	NO			
16	目黒区	区	原町	小	3	1938	1954	無	NO			
17	目黒区	区	不動	小	3	1940		無	NO			
18	目黒区	区	上目黒	小	3	1940		有	YES	多摩川	流れも清らなる多摩川におどるよ元氣なあゆの子らたのしい歌声國にのせ行くよ 岸辺を丘からく	ゆたかな米／小嵐のさえずり空にみち／さやかな富士のお望む丘／さぐらの葉かげ
19	目黒区	区	東根	小	3	1950		無	NO			
20	目黒区	区	中根	小	3	1952		無	NO			
21	目黒区	区	宮前	小	3	1958	1959	無	NO			
22	目黒区	区	東山	小	3	1958	1960	無	NO			

NO	行政区	設立母体	学校名	学校種類	学校(河川距離)離	学校創立年	校歌完成年	川の記述	多摩川水系	河川名	多摩川記述語句	自然環境記述語句
23	目黒区	区	第一	中	3	1947	1951	無	NO			
24	目黒区	区	第二	中	3	1947	1952	有	NO	なし	緑の水々は運なり清らかに水の漲くならかな谷を抱き夢みる丘のあいだに静かに我等は学ぶ	鷹狩の思い出
25	目黒区	区	第三	中	3	1947	1953	無	NO			
26	目黒区	区	第四	中	3	1947	1952	無	NO	なし	若葉のそと風こぶしは朝まで雲ゆく快風清水わきたけりわれらはわれらは励み励み 自王につどえるときは愛情なき花さく自由の天穂	はるかにそびえて富士の山あり／春は桜／秋は紅葉
27	目黒区	区	第五	中	3	1947		無	NO			
28	目黒区	区	第六	中	3	1947	1950	無	NO	なし	知機の源流流れる水の真理は我等の希望の姿	動知の白雪傾く富士／平和の秋霞たなびく空／緑地の学園花 咲く庭
29	目黒区	区	第七	中	3	1947		無	NO	なし	たえず湧く清水ひたして兄弟情深の草原ひろし目黒七中ここにわれら友誼深く固 る若き日平和の花さき胸もむつまじ目黒七中ここにわれらここにわれらのあるを胸 薫れば春あまねくそよ風清し	富士の峰空にそびえて翼かがやき正しく高く／地には構すでに 薫れば春あまねくそよ風清し
30	目黒区	区	第八	中	3	1947	1952	無	NO			
31	目黒区	区	第九	中	3	1947	1950	無	NO			
32	目黒区	区	第十	中	3	1947		無	NO			
33	目黒区	区	第十一	中	3	1947		無	NO			
34	目黒区	区	東山	中	3	1958		有	NO	目黒川	高台広く賑けたるときわれら若人力あり夏よかなたそこにしづけき目黒川あり流れ 尽きざり	大空高く晴れわたる／とおきかなたをそこに富士あり
35	目黒区	都	駒場	高	3	1901	1904	無	NO			
36	目黒区	都	目黒	高	3	1919	1951	無	NO			
37	目黒区	都	都立大付園	高	3	1929		無	NO			
38	目黒区	都	芸術	高	3			無	NO			
39	大田区	区	大森四	小	3	1932	1953	無	NO			碧の空／若き風／海原／桜樹
40	大田区	区	中富	小	3	1951	1961	有	NO	香川	のりひびの竹をゆるがし いつか香川をさかのぼって囀りひびく上げ潮	海／太陽／街／波／大空
41	大田区	区	大森一	小	3	1875	1946	無	NO			海／波／海苔／朝日／潮風／引き潮／貝
42	大田区	区	大森二	小	3	1875	1979	無	NO			空／青い地球／潮／桜
43	大田区	区	大森三	小	3	1925		無	NO			朝／富士の雲／波の音／のりの音
44	大田区	区	大森五	小	3	1934	1953	無	NO			水平線／朝日／光／花／雲雪

NO	行政区	設立母体	学校名	学校種類	河川名 (km)	学校創立年	校歌完成年	川の記述	多摩川水系	河川名	多摩川記述語句	自然環境記述語句
45	大田区	区	大森六	小	3	1940	1958	無	NO		空/東京湾/潮の香/冨なみ/街	
46	大田区	区	大森東	小	3	1982	1982	無	NO		海/朝/のぼる日/青空/潮原/潮風/みどり/春の草	
47	大田区	区	入新井五	小	3	1932	1987	無	NO		富士の山/海/花	
48	大田区	区	入新井一	小	3	1875	1952	無	NO		みどりの風/桜/桐/富士/青空	
49	大田区	区	山王	小	3	1925	1955	無	NO		明けゆく海/朝の光/かがやく緑/葉の影/はるかな空/富士の高嶺/そよかぜ/つばみ/梅の花	
50	大田区	区	馬込	小	3	1878	1939	無	NO		富士の白ゆ/あさやけ/木葉/空/春夏秋冬/花	
51	大田区	区	馬込二	小	3	1931	1938	無	NO		あさひが丘/みどり/東京湾/桜の花	
52	大田区	区	馬込三	小	3	1940	1950	有	YES	なし	みどり野/貝塚	
53	大田区	区	梅田	小	3	1954	1955	無	NO		春/あけぼの/青空/みどりの海/微風/秋/夕星	
54	大田区	区	池上	小	3	1878		無	NO		みどり/星栄山/のひゆく松	
55	大田区	区	池上二	小	3	1929	1929	無	NO		富士の嶺/朝/夕/本門寺/松の梢/澄む月	
56	大田区	区	徳持	小	2	1952	1955	無	NO		大空/富士の高嶺/太陽/光/若木/緑の風	
57	大田区	区	入新井二	小	3	1922		無	NO		皇居/大森/海	
58	大田区	区	入新井四	小	3	1931	1933	無	NO		城南/園の辺	
59	大田区	区	東陽布一	小	1	1878	1958	有	YES	多摩川	多摩川べりの丘の上 いつも涼しい学校で 強くゆたかな精神(まごころ)を高く高くのびましょう	
60	大田区	区	田園調布	小	1	1925	1950	有	YES	多摩川	光満つ多摩の流れを望み見て 清き心を鑑とし	
61	大田区	区	調布大塚	小	1	1941	1951	有	YES	多摩川	多摩の流れの緑波(さざなみ)の 光に歌う声をきき	
62	大田区	区	東陽布三	小	1	1927	1956	有	YES	多摩川	飛び立て小鳥多摩川の 平和の空にあふれる力	
63	大田区	区	練町	小	0	1948	1958	有	YES	多摩川	多摩の川辺をふるさとに	
64	大田区	区	千鳥	小	2	1952	1957	有	YES	多摩川	絶えせぬ多摩の流れをくんで、清いと清いよわが理想は	
65	大田区	区	久原	小	2	1893	1959	有	YES	多摩川	林のかなたに多摩川流れて、涙はゆらくづールの光	
66	大田区	区	松仙	小	2	1953	1954	無	NO		丘の空/うす雲/風/小鳥/若い芽/花	

N O	行政区	設立母体	学校名	学校種別	河川 (k岸距m)離	学校創立年	校歌完成年	川の記述	多摩川水系	河川名	多摩川記述語句	自然環境記述語句
67	大田区	区	池雪	小	3	1878		無	NO			帝都/岡辺/若草/美穂の高嶺
68	大田区	区	小池	小	3	1932		無	NO			洗足池畔/大気
69	大田区	区	雪谷	小	2	1951	1953	無	NO			みどり/花/若草/紅葉/夕あかり/若竹
70	大田区	区	洗足池	小	3	1953	1956	無	NO			花/みどり/朝雲/富士/光/丘/若壁
71	大田区	区	赤松	小	3	1879	1947	無	NO			赤松/池/洗足/水かがみ/花/桜山/若木
72	大田区	区	清水窪	小	3	1932	1934	無	NO			清き水/洗足の池/朝日/桜
73	大田区	区	鞆谷	小	2	1952	1962	無	NO			木の葉/風/大海原/大空
74	大田区	区	真糺谷	小	2	1938	1959	無	NO			工場/大海/潮の香/風/花
75	大田区	区	北糺谷	小	2	1876	1966	無	NO			緑谷/小橋
76	大田区	区	羽田	小	1	1903		有	YES	多摩川	多摩の流れもおおらかに 海の香高き羽田校	富士の雲峰
77	大田区	区	新南	小	1	1938	1957	有	YES	多摩川	つくしの喚える多摩川に うつよ学舎平和の泉	磯の香/青空
78	大田区	区	羽田旭	小	1	1951	1957	無	NO			空の光/風/海/潮の香
79	大田区	区	鞆中	小	1	1955	1956	無	NO			
80	大田区	区	中鞆中	小	1	1971	1977	有	YES	多摩川	多摩の流れにほど近く 木々緑豊かなびやに	明るい光
81	大田区	区	出雲	小	1	1956	1959	有	YES	なし	わか草あおい川原に わたるそよ風頬を吹き おどりきらめくさざ波は よろこびの歌はこび行く	工場の煙/なびく空
82	大田区	区	六郷	小	1	1875	1955	有	YES	多摩川	多摩川きよく つねに流れ	希望の空/富士/けやきの若葉/工場/花/春/秋
83	大田区	区	西六郷	小	1	1933	1950	有	YES	多摩川	友よびかわし手をつなぐ その影うつせ多摩の水、かしく清く	若木/富士/空/雲
84	大田区	区	高畑	小	1	1953	1959	有	YES	多摩川	つきせぬ流れ多摩川の、すみゆく水に影うつし、まことの道を進みつ	太平洋/汐風
85	大田区	区	仲六郷	小	2	1957	1959	無	NO			そよ風/大空/雲/花かおり/小鳥
86	大田区	区	志茂田	小	1	1960	1961	無	NO			風はみどり/光/朝日/若鳥/白バラの花/権の葉/富士/青空
87	大田区	区	東六郷	小	1	1961	1963	無	NO			空/東海道/雲/松並木
88	大田区	区	南六郷	小	1	1986	1986	有	YES	多摩川	多摩の流れと海原の、呼び合う声を胸に聞き	若葉/くすのき/春のそよかせ

N O	行政区	設立母体	学校名	学校種類	河川(km)	学校創立年	校歌完成年	川の記述	多摩川水系	河川名	多摩川記述語句	自然環境記述語句
89	大田区	区	矢口	小	1	1891	1955	有	YES	多摩川	たまの川べりそよ風が いつもやさしくそよんでいます	明るい空/若葉
90	大田区	区	矢口西	小	1	1920	1949	有	YES	多摩川	ぼらの子はねる多摩川の 流れにうつす雅い園	なつめの木陰/崖の礎/土手/富士の嶺
91	大田区	区	多摩川	小	0	1956	1959	有	YES	多摩川	多摩川べりのあざほらけ 文化の光さすところ/ゆたかに流れる多摩川の 慕い いのちうけついで	若草/若木/若鳥/小鳥
92	大田区	区	相生	小	2	1926	1937	有	YES	多摩川	流れも速き多摩川の川辺	富士の峰
93	大田区	区	矢口東	小	1	1927	1948	無	NO			青い壁/みどりのこ風/大空/富士の山
94	大田区	区	女塚	小	3	1936	1948	有	YES	多摩川	都の南多摩の岸 文化の流れはつらつと 心も清き若き點	朝/夕べ/富士の峰
95	大田区	区	道塚	小	1	1938	1958	有	YES	なし	流れを流る若き點の 勢い見れば気が爽む	青葉/空/みどりの風
96	大田区	区	蓮沼	小	2	1959	1962	無	NO			若木/小鳥
97	大田区	区	蒲田	小	2	1879	1936	有	YES	多摩川	流れゆたけき多摩の水 白帆は通う沖の湖	富士の峰/雲/神の森/空
98	大田区	区	南満	小	2	1927	1953	無	NO			富士/青空/風/海
99	大田区	区	新宿	小	2	1953	1957	有	YES	多摩川	多摩の流れのつきぬよう 胸にきざらう師の訓	明るい陽射し/若木/花
100	大田区	区	北満	小	3	1956	1957	無	NO			梅の香り/泉/青空/花/夕星/虹
101	大田区	区	東満	小	3	1959	1960	無	NO			光/若い木々/吹く風/青空
102	大田区	区	大森一	中	2	1947	1950	無	NO			光/湖風/晴える若葉/空
103	大田区	区	大森東	中	3	1982	1982	無	NO			青空/港/梅の花/波の輪/光の蝶
104	大田区	区	大森二	中	3	1947	1948	無	NO			大森の浜辺
105	大田区	区	大森八	中	3	1947	1952	無	NO			富士/湖風/梢/緑/朝雲
106	大田区	区	馬込	中	3	1947	1950	有	YES	多摩川	多摩の流れに遊ぶ水や 雪と崖に覗しみて	富士の高嶺/花/緑/湖の果て/虹
107	大田区	区	馬込東	中	3	1956	1958	無	NO			丘/緑/光/朝日/夕日/梅桜/花/空/大海
108	大田区	区	員塚	中	3	1961	1963	無	NO			若木/青空/花壇/季節/年輪
109	大田区	区	大森四	中	3	1947		無	NO			湖風かおる/橋/さくら花/谷のもみじ/虹
110	大田区	区	大森三	中	3	1947	1955	無	NO			武蔵野/富士の嶺/八重のおけ期/波の穂

N O	行政区	設立母体	学校名	学校種類	(k m) 階	学校創立年	学歌完成年	川の記述	多摩川水系	河川名	多摩川記述語句	自然環境記述語句
111	大田区	区	東陽布	中	1	1956	1957	有	YES	多摩川	運草聖蹟を創いて 草々と流るる大河多摩川の岸辺に立てば 悠久の思いいづかに湧き出づる不屈の力	武蔵野/広野/日の光/闊布の丘/たづぐりの里/富士の高嶺/朝夕
112	大田区	区	田園調布	中	1	1948	1950	有	YES	多摩川	文化ゆかりの多摩川近く はくめる自治よ	武蔵野/富士/緑/緑香の丘
113	大田区	区	大森七	中	2	1947	1949	有	YES	多摩川	流れ尽せぬ多摩川の よどみを知らず近頃まこと水や 自由の生命(いのち)の波み上げての自治の底ならん	雲の波/雲の嶺
114	大田区	区	雪谷	中	2	1947	1950	無	NO			緑/軟風/希望が丘/朝ぼらけ/富士ヶ嶺/空/花/雲
115	大田区	区	大森十	中	3	1947	1951	無	NO			霞/香空/秋のみのり
116	大田区	区	大森六	中	3	1947		無	NO			清けき池/やすけき里/さくら山/芳しき森/緑/朝風/青竹/花
117	大田区	区	石川台	中	2	1955	1955	有	NO	香川	香川のささやくほとり	田圃の緑/風/花/富士
118	大田区	区	羽田	中	2	1947	1950	有	YES	多摩川	流れてやまぬ多摩川や	関ヶ浦/朝日/さざ波/富士ヶ根/空の港
119	大田区	区	帆谷	中	2	1953	1955	無	NO			富士の高嶺/襪の香/湖底の音
120	大田区	区	出雲	中	1	1947	1954	無	NO			
121	大田区	区	大郷	中	1	1947	1953	有	YES	多摩川	ゆたかにめぐる多摩川の 岸のひがしにとどろく巻	晴れ渡る西空/富士の嶺/雪/月/月の桂の花
122	大田区	区	志茂田	中	1	1960	1961	有	YES	多摩川	指さす彼方多摩川の 流る水も光あり	富士/朝空/緑の風
123	大田区	区	南大郷	中	1	1962	1962	有	YES	多摩川	自津の風も新しく 多摩の流れに夢あふれ	ぶどう/若木/海原/雲/朝の光
124	大田区	区	矢口	中	1	1947	1957	有	YES	多摩川	あゝ多摩川の昔草なびく 岸辺の牧舎	武蔵野/富士ヶ嶺/雲
125	大田区	区	御園	中	2	1947	1947	有	YES	多摩川	多摩の流れに雲を呼び、伸びゆく草草御園の我ら	風/緑
126	大田区	区	蓮沼	中	2	1956	1956	有	YES	多摩川	照る日に泳ゆる多摩川の 流れにうたう若き声	緑の森/富士の嶺
127	大田区	区	安方	中	2	1961	1961	有	YES	多摩川	流れは古く水は新し廻り多摩川	朝雲/空/富士の嶺
128	大田区	区	東瀬	中	2	1947	1948	無	NO			城の階/海/花/緑/香草/雪/雲
129	大田区	区	蒲田	中	3	1957	1958	無	NO			あやめ/潮路/海/緑/香秋
130	大田区	都	雪谷	高	2	1913	1954	無	NO			
131	大田区	都	大森	高	2		1958	有	YES	なし	ゆらめく潮あり流るる川ありあゝその潮は広くつづきみなもとゆたかにこそそぎゆくやもとむる真理と希望のごとくに	はるかにそびゆる富士の峰よ
132	大田区	都	田園調布	高	1	1950	1953	有	YES	多摩川	風かおる野なか多摩川清しわれらつねに勢ひ敬愛相ともに願ふ	空蒼きかなた富士の嶺高し

N O	行政区	設立母体	学校名	学校種別	河川名	河川距離(km)	学校創立年	校歌完成年	川の記述	多摩川水系	多摩川記述語句	自然環境記述語句
133	大田区	都	南	高	3		1963		無	NO		
134	大田区	都	羽田	高	1	1966	1968		無	NO		
135	大田区	都	蒲田	高	2				無	NO		
136	大田区	都	大森東	高	3		1980		無	NO		
137	大田区	都	羽田工業	高	1		1941		有	YES	大瀬の川のほとりに咲かせませし技術の華をいよいよ勤め励みて	北斗の星/空港の潮風/七つの海
138	世田谷区	区	若林	小	3	1871			無	NO		松蔭/花/不二が嶺/虹/緑/星
139	世田谷区	区	三宿	小	3	1908	1952		無	NO		富士の山/空/雲/桜
140	世田谷区	区	東大原	小	3	1927	1936		無	NO		朝夕/神山富士/桜の花
141	世田谷区	区	太子堂	小	3	1929	1952		無	NO		緑/武蔵野/清い流れ/白菊/花
142	世田谷区	区	桜	小	3	1879	1928		無	NO		東京/歴の木/桜の花
143	世田谷区	区	桜丘	小	3	1930	1954		無	NO		緑もえつつ武蔵野の、小川の流れ鳥の声/青空/白い雲/風/雨/梢
144	世田谷区	区	代沢	小	3	1880	1980		無	NO		緑のはっぱ/朝風/緑のつぼみ/朝露
145	世田谷区	区	守山	小	3		1958		無	NO		そよ風/空/光/夕映え/雲
146	世田谷区	区	多間	小	3	1932	1953		無	NO		そよ風/花/丘/若草/富士の嶺
147	世田谷区	区	世田谷	小	3	1933	1939		有	YES	多摩川 流れも清き多摩川の、珠とともころがるもの	若葉/武蔵野/鎮守の森/富士の高嶺/桜の花/光
148	世田谷区	区	松沢	小	3	1887	1951		無	NO		風/世界/若葉/空/雲/富士/うす霞/桜/もみじ
149	世田谷区	区	駒沢	小	3	1901	1901		無	NO		
150	世田谷区	区	旭	小	3	1880	1949		無	NO		暁/明星/緑/朝霞/富士の高嶺/太平洋/丘
151	世田谷区	区	中里	小	3	1930	1939		無	NO		都の西/富士
152	世田谷区	区	松原	小	3	1935	1948		無	NO		空/武蔵野/富士ヶ嶺/雪/朝/若松/緑
153	世田谷区	区	北沢	小	3	1937	1946		有	YES	かがやく蒼空さわやかに、ひびく流れの多摩の水	富士の嶺/武蔵野/花/山々
154	世田谷区	区	上北沢	小	3	1934	1959		有	YES	花の雲におう多摩の水、松の印も色はえて	緑の木立/風/富士の高嶺

N O	行政区	設立母体	学校名	学校種類	(河川名)	学校創立年	校歌完成年	川の記述	多摩川水系	河川名	多摩川記述語句	自然環境記述語句
155	世田谷区	区	駒繁	小	3	1940	1941	有	NO	蛇腹川	蛇腹川に影ゆれる、みんな若駒よくかける	青葉/小鳥/富士
156	世田谷区	区	池之上	小	3	1940	1942	無	NO			富士の高嶺/緑/高台
157	世田谷区	区	経堂	小	3	1941	1951	無	NO			緑/武蔵野/富士
158	世田谷区	区	弦巻	小	3	1942	1953	無	NO			光/雨/風/鳥/ひばり/つばめ/からす/雀/春
159	世田谷区	区	山崎	小	3	1943	1946	無	NO			緑/武蔵野/富士/朝ぼらけ/泉/花
160	世田谷区	区	中丸	小	3	1951	1956	無	NO			富士の嶺/緑の丘/土/光
161	世田谷区	区	代田	小	3	1954	1964	無	NO			武蔵の丘/富士
162	世田谷区	区	三軒茶屋	小	3	1952	1954	無	NO			花/鳥/光/青い空/水/風/秋
163	世田谷区	区	松丘	小	3	1955	1960	無	NO			松の緑/丘/朝/富士/小鳥
164	世田谷区	区	池尻	小	3	1958	1966	無	NO			光/若い木/富士/青い空
165	世田谷区	区	荻原	小	3	1958	1960	有	YES	多摩川	多摩の流れをかたわらに	武蔵野/風/富士の高嶺/朝夕/空
166	世田谷区	区	花見堂	小	3	1959	1959	無	NO			富士/峰の雪/松陰の森/緑/明るい空/若桜
167	世田谷区	区	錦山	小	3	1958	1961	有	NO	なし	水の流れたゆめ響き	錦山の森/風/花の光/桜のつばみ/もみじ/小鳥/街並み
168	世田谷区	区	深沢	小	3	1927	1954	有	YES	多摩川	さえずるひばり昔も今も、多摩の流れに映える聲	朝霧/雪の富士/緑の木陰
169	世田谷区	区	玉川	小	1	1874	1947	有	YES	多摩川	富士をはるかに多摩川の 葉の丘にそびえ立つ	青葉/松の緑
170	世田谷区	区	京西	小	2	1879	1949	有	YES	多摩川	流れも清き多摩の水、風もさやかに光あり	雲の上/富士の高嶺/雪/つばみの花
171	世田谷区	区	二子玉川	小	1	1942	1952	有	YES	多摩川	多摩の川音さわやかに 葦の葉白くゆらくとき ああ風わたりみなぎる力	武蔵野/花/朝ぼらけ/富士の峰
172	世田谷区	区	八幡	小	2	1879	1938	無	NO			松の緑
173	世田谷区	区	奥沢	小	2	1933	1951	有	YES	多摩川	誇たえぬ多摩の流れと一筋に、歩み果て無く光ります	空/富士/根ざす土/風
174	世田谷区	区	尾山台	小	1	1938	1957	有	YES	多摩川	多摩の流れみなもと遠く、黒い堤緑の中を希望の海へ広々と	桜/銀杏/並木/もみじ/空/風
175	世田谷区	区	東深沢	小	3	1949	1954	有	NO	香川	若草伸びよ香川の、流れのほとり蘭はうらら	緑の風/そよ風/富士/桜
176	世田谷区	区	東玉川	小	2	1951	1953	無	NO			あかつき/風/若草/雨/風

N O	行政区	設立母体	学校名	学校種類	河川(川岸距離m)	学校創立年	校歌完成年	川の記述	多摩川水系	河川名	多摩川記述語句	自然環境記述語句
177	世田谷区	区	桜町	小	2	1952	1953	有	YES	多摩川	多摩の流れの水清く、光すがしき友どら	不二の高嶺/朝霞/桜の花/若草/緑
178	世田谷区	区	九品仏	小	2	1952	1956	無	NO			小鳥/青い空/葎土/緑の風/桜の並木/多摩の丘
179	世田谷区	区	瀬田	小	1	1957	1968	有	YES	多摩川	葎土の嶺のぞむ多摩川の時の瀬田小の/流れも清き多摩川の/希望にもゆる玉川の	雨の日/風の日/雪の日
180	世田谷区	区	等々力	小	2	1956	1961	有	YES	多摩川	多摩の川風情を渡り、はるかに葎土をあおぎつつ	緑の丘/若草/小鳥/花
181	世田谷区	区	用賀	小	3	1958	1964	有	YES	多摩川	多摩の流れのそばらかく	風/緑/小鳥/葎土
182	世田谷区	区	中町	小	2	1959	1959	有	YES	多摩川	青葉を渡る風清く、多摩の流れにいだかれて	鳥/花/葎土
183	世田谷区	区	玉堤	小	1	1961	1966	有	YES	多摩川	朝の日おとる玉堤/葎土のねにおう玉堤	光
184	世田谷区	区	高山	小	3	1873	1950	無	NO			緑/葎土の高嶺
185	世田谷区	区	塚戸	小	3	1875	1954	無	NO			武蔵野/空/朝日/緑の木々/小鳥
186	世田谷区	区	祖師谷	小	3	1942	1957	有	YES	多摩川	多摩川の流れに近く、花ひらくくら林に	武蔵野/朝/葎土/若木/雪霜
187	世田谷区	区	砧	小	2	1902	1952	有	YES	多摩川	遠い砧の雪、水にざらした白妙の/玉の流れを打ち超えて	空/葎土が峰/光
188	世田谷区	区	明正	小	2	1953	1958	有	YES	多摩川	多摩川はゆるやかに、葎土は高く	葎/草木/さく花/風/鳥/松
189	世田谷区	区	鳥山北	小	3	1953	1956	無	NO			青陸/木々の若葉/武蔵野/葎/風
190	世田谷区	区	八幡山	小	3	1961	1962	無	NO			ますみの空/秩父の山峰/柳の緑/丘/桜/風
191	世田谷区	区	芦花	小	3	1959	1961	無	NO			朝日/花/緑
192	世田谷区	区	船橋	小	3	1960	1962	無	NO			空/緑の風/松/梅/鳥/葎土
193	世田谷区	区	砧南	小	1	1961	1962	有	YES	多摩川	多摩の流れもすぐ近く、学びいしし朝夕を	
194	世田谷区	区	給田	小	3	1963	1963	無	NO			若竹/秩父峰/葎土/緑/武蔵台/ひばり
195	世田谷区	区	山野	小	3	1963	1966	無	NO			緑の風/武蔵野の空/葎土の嶺
196	世田谷区	区	千歳	小	3	1967	1967	無	NO			風/武蔵野台地/けやきの梢/山なみ/葎土の峰/桜の花
197	世田谷区	区	豊富見	小	1	1966	1972	有	YES	多摩川	多摩の流れや葎土の雪 まことの姿みきわめて	梅/花
198	世田谷区	区	武蔵丘	小	3	1973	1973	無	NO			武蔵丘/花/風/秋/霧/芙蓉の峰

NO	行政区	設立母体	学校名	学校種類	河(川、湖、池、沼、海)	学校創立年	校歌完成年	川の記述	多摩川水系	河川名	多摩川記述語句	自然環境記述語句
199	世田谷区	区	希望丘	小	3	1974	1975	無	NO			緑
200	世田谷区	区	千歳台	小	3	1980	1980	無	NO			多摩の丘/光の風/春/花/若葉/朝/青空
240	世田谷区	区	赤堤	小	3	1953	1954	有	YES	多摩川	湧けき流れ多摩川に、すすぎてわれ生(立)てり	朝露/ひばり/若桜/雪/青竹/夕虹/富士ヶ嶺/牧場/緑
201	世田谷区	区	若林	中	3	1947	1957	無	NO			松陰の森/若林/双葉の香
202	世田谷区	区	太子堂	中	3	1947		無	NO			四方の波風/海/小舟/若葉/霊峰富士
203	世田谷区	区	桜丘	中	3	1947	1951	無	NO			白雲/富士/桜の花/丘
204	世田谷区	区	松沢	中	3	1947	1950	有	NO	なし	泉なす沢の清水は濁るなし	武蔵野/若草/富士が峰
205	世田谷区	区	駒沢	中	3	1947	1950	無	NO			緑/武蔵野/春/花の香/夏草/露草/若竹/雪/富士の高嶺
206	世田谷区	区	北沢	中	3	1947	1948	有	YES	多摩川	多摩の水、遠く廻りてみはるかす	富士の高嶺/北斗
207	世田谷区	区	納丘	中	3	1947	1950	無	NO			青雲/松の蔭/富士の嶺/風
208	世田谷区	区	駒留	中	3	1947	1948	有	NO	なし	流れは遠く大東京の、花を浮かべて世界の海へ	朝風/光/春
209	世田谷区	区	梅丘	中	3	1947	1948	有	YES	多摩川	多摩川の清き流れに求めゆく、果て無き真理湧き出する	武蔵野/白雫/富士の嶺/青空
210	世田谷区	区	桜木	中	3	1947	1949	有	YES	多摩川	玉の川水身にうけて、袖にけがれを置さじと	桜木/七つの池
211	世田谷区	区	山崎	中	3	1947	1962	無	NO			富士が峰/青空/緑
212	世田谷区	区	富士	中	3	1948	1955	無	NO			富士見が岡/世田谷/神富士/代田の白雪/嵐
213	世田谷区	区	新星	中	3	1948	1950	無	NO			富士の峰/朝夕/空/コスモス/風/雨
214	世田谷区	区	池尻	中	3	1955	1956	有	YES	多摩川	多摩の流れの果て遠く、朝日の照りそう学舎に	アカシヤ/丘/武蔵野
215	世田谷区	区	弦巻	中	3	1955	1958	無	NO			富士の嶺
216	世田谷区	区	奥沢	中	2	1947	1947	有	YES	多摩川	流れも清き多摩川の、ゆかりも深き奥沢に	富士/花/春秋
217	世田谷区	区	八幡	中	3	1949	1951	無	NO			富士の峰/ほとり/桜/光
218	世田谷区	区	玉川	中	2	1947	1957	有	YES	多摩川	さざなみあかるく多摩川流れ 流るや草のみどりひろし	桜/つばみ/空/富士/葉の緑/木の葉
219	世田谷区	区	瀬田	中	2	1948	1949	有	YES	多摩川	静まる教室(へや)に聞こえる 多摩の潮音に心遣み	丘/富士の高嶺/雪/鶴河/大空/白雪/白鷺/花

NO	行政区	設立母体	学校名	学校種類	(k m) 座	学校創立年	校歌完成年	川の記述	多摩川水系	河川名	多摩川記述語句	自然環境記述語句
220	世田谷区	区	深沢	中	3	1948	1953	有	YES	多摩川	におえよ花よ能見川よ、流れを照らす空の青	緑の風/丘/草/木
221	世田谷区	区	尾山台	中	2	1950	1951	有	YES	多摩川	多摩のほとりの我が学校(まなびや)よ、心美しくよいからだ	香る緑/富士山
222	世田谷区	区	用賀	中	2	1959	1959	有	YES	多摩川	近きに多摩の流れあり、清き正しき心もて	緑
223	世田谷区	区	東深沢	中	3	1961	1964	無	NO			富士
224	世田谷区	区	砧	中	2	1947	1947	有	YES	多摩川	やがては海に注ぎ入る、多摩の流れも清らかに	緑/武蔵野/富士の眺め/空/風/丘
225	世田谷区	区	鳥山	中	3	1947	1949	無	NO			富士の峰/丘の上/薔花の森/松風/北斗
226	世田谷区	区	千歳	中	3	1947	1951	有	YES	多摩川	遠白く流る多摩は、とこしえに清くつきせす	風/武蔵野/木草/富士が嶺/菊
227	世田谷区	区	薔花	中	3	1959	1964	無	NO			武蔵野/青葉/山脈/野の果て/雪の富士/大空/むらさきの花の穂/後の秋/流れる雲
228	世田谷区	区	船橋	中	3	1958	1962	無	NO			光る青葉/花/薔の香り/夕日/雲
229	世田谷区	区	上祖師谷	中	3	1977	1978	無	NO			
230	世田谷区	区	砧南	中	1	1977	1977	有	YES	多摩川	美しい流れ多摩川の四季、雲かな光あふれるところ	大空
231	世田谷区	区	喜多見	中	1	1981	1982	無	NO			
232	世田谷区	区	希望丘	中	3	1982	1983	無	NO			大空/秩父の山並み/緑/薔花公園/光/風
233	世田谷区	都	松原	高	3	1948	1952	有	YES	多摩川	流れ清き多摩よ花と永遠に競う若き命吠えて静けりあり我が友がらここに希望の翼をばくぐみつつこれぞ我輩立つところ多摩のながれ、流れゆくとき多摩のこと遠き希望の旗をひたす	緑深き松/安梧(ただ)し富士
234	世田谷区	都	株町	高	3		1948	有	YES	多摩川	動定る多摩の河原ゆ風わたる青葉若葉の丘の上	空/鳥/かすみ/たなびく丘/紫の野菊むれ咲く丘/富士の高嶺/冬げやき
235	世田谷区	都	千歳	高	3	1939		無	NO			
236	世田谷区	都	明正	高	3	1948	1957	無	NO			
237	世田谷区	都	千歳丘	高	3			無	NO			
238	世田谷区	都	玉川	高	1	1955		有	YES	多摩川	雪解も谷さうがら出で流れ高鳴りどとまらずひろき野をゆき土に浸りもるもの程をばくぐみつつこれぞ我輩立つところ多摩のながれ、流れゆくとき多摩のこと遠き希望の旗をひたす	富士の高嶺
239	世田谷区	都	深沢	高	3	1963	1965	有	YES	多摩川	多摩川よさやけき水並木路の風も遠むこの崖に勢うもの強健生命のはずむ音級えゆかかん僕等を肩にあお新人に力あれ	雲渡るかなたの空富士はありうるわしく
241	川崎区	市	浅田	小	3	1952	1962	無	NO			黒潮/白菊/大空

校歌のデータシート

12/41

N O	行政区	設立母体	学校名	学校種類	(河岸距離) (k m)	学校創立年	校歌完成年	川の記述	多摩川水系	河川名	多摩川記述語句	自然環境記述語句
242	川崎区	市	旭町	小	1	1924	1935	有	YES	多摩川	流れてやまず多摩川は吾等は学ぶたゆみなく	富士の嶺
243	川崎区	市	小田	小	3	1873	1962	無	NO			棒の枝/大空/稲穂
244	川崎区	市	大島	小	2	1923	1932	有	YES	多摩川	多摩の流れ明るい希望清い心	富士の姿/棒頭の汽笛
245	川崎区	市	川崎	小	1	1873	1933	有	YES	なし	開け心ひろく河と海ははたにおう	桜/富士
246	川崎区	市	川中島	小	1	1937	1960	有	YES	多摩川	多摩の川瀬は水清く	朝焼け/大師
247	川崎区	市	京町	小	3	1957	1963	無	NO			海
248	川崎区	市	桜本	小	2	1935	1940	無	NO			
249	川崎区	市	新町	小	3	1940	1960	無	NO			大空/こみどり/海原
250	川崎区	市	田島	小	2	1912	1957	無	NO			空/雲/虹
251	川崎区	市	大師	小	1	1873	1959	有	YES	多摩川	流れゆたかな多摩川のつつみを越えて吹いてくる風よかがやく朝風よ	風
252	川崎区	市	殿町	小	1	1949	1952	有	YES	なし	川口はるかに響きけは	
253	川崎区	市	東小田	小	3	1955	1965	無	NO			みどり/富士/草木
254	川崎区	市	東大島	小	2	1955	1965	無	NO			
255	川崎区	市	東桜本	小	2	1957	1967	無	NO			富士
256	川崎区	市	東門前	小	1	1957	1958	有	YES	多摩川	流れてやまぬ多摩川の岸辺ゆたけき新の空に	
257	川崎区	市	藤崎	小	2	1955	1966	無	NO			富士の山
258	川崎区	市	宮前	小	1	1921	1959	有	YES	多摩川	多摩の流れにちかく	富士
259	川崎区	市	向	小	2	1940	1961	無	NO			いちよう/小島/梧桐
260	川崎区	市	四谷	小	2	1953	1962	有	YES	多摩川	多摩の川口青い空	
261	川崎区	市	渡田	小	2	1928	1937	無	NO			空/海/雲
262	川崎区	市	川崎	中	2	1954	1960	無	NO			潮風/雲/海
263	川崎区	市	川中島	中	2	1947	1974	有	YES	多摩川	多摩川の絶えぬ流れよ川中島は、伝統の雲霞かに花も咲く	

NO	行政区	設立母体	学校名	学校種類	(河川 km) 距離	学校創立年	校歌完成年	川の記述	多摩川水系	河川名	多摩川記述語句	自然環境記述語句
264	川崎区	市	京町	中	3	1955	1961	無	NO			酒潮/汽笛/港/木々
265	川崎区	市	根本	中	2	1955	1959	有	YES	多摩川	ただよう煙つらぬきて、一すじ光る多摩の水、学びの道もかくこそと、たのまめ歩道やかに	富士が嶺
266	川崎区	市	田島	中	3	1947	1957	無	NO			かげろう/若草/潮風/木の葉
267	川崎区	市	大師	中	1	1947	1954	有	YES	六郷川	六郷川も悠々と明日の平和の夢を呼ぶ	小鳥/かもめ
268	川崎区	市	富士見	中	1	1947	1955	無	NO			富士
269	川崎区	市	南大師	中	2	1954	1959	有	YES	多摩川	多摩川の川崎開け、産業の栄えるところ	空/波/雲
270	川崎区	市	臨港	中	3	1947	1949	無	NO			海/工業の船/富士/工場
271	川崎区	市	渡田	中	2	1953	1960	無	NO			小鳥/風/螢/空
272	川崎区	県	川崎	高	3	1927	1933	有	YES	多摩川	多摩川の煙に蒼たち野菊さく	渡田/風
273	川崎区	県	川崎南	高	3	無し		無	NO			
274	川崎区	県	大師	高	2	無し		無	NO			
275	川崎区	市	川崎	高	1	1911	1952	有	YES	多摩川	多摩川の清き流れに、身と心染と青み	富士が嶺
276	幸区	市	小倉	小	3	1954	1958	無	NO			空/富士
277	幸区	市	河原町	小	1	1972	1973	有	YES	多摩川	はるかに富士も多摩川ものびゆくわれらを見つめてる	
278	幸区	市	幸町	小	1	1927	1932	有	YES	多摩川	東に清き多摩川は我が学舎の光なり	富士の嶺
279	幸区	市	下平間	小	1	1957	1961	無	NO			富士
280	幸区	市	戸手	小	2	1957	1960	有	YES	多摩川	水清き多摩の川瀬に若鮎の躍る銀鱈/風そよぐ青田ひろらに白帆ゆく戸手の川岸	富士
281	幸区	市	西御幸	小	1	1956	1961	有	YES	多摩川	わかいほくらた若鮎が多摩の水泳に虹をうつ	富士
282	幸区	市	日吉	小	2	1932	1939	有	YES	多摩川	多摩の流れの絶え間なく	富士
283	幸区	市	東小倉	小	2	1985	1985	有	YES	多摩川	多摩の川雷たえることなくぶつかかりきそいつつ、ひとすじに海をめざす	夢見が崎
284	幸区	市	古市場	小	0	1947	1948	有	YES	多摩川	多摩のながれの水清く	富士
285	幸区	市	古川	小	1	1948	1960	有	YES	多摩川	わたる多摩川流れも遡んで	富士山

校歌のデータシート

NO	行政区	設立母体	学校名	学校種類	(河川距離)km	学校創立年	校歌完成年	川の記述	多摩川水系	河川名	多摩川記述語句	自然環境記述語句
286	単区	市	御幸	小	1	1873	1916	有	YES	多摩川	多摩の流れの流の間	梅林
287	単区	市	南加瀬	小	3	1958	1961	無	NO			しら雲/雲
288	単区	市	南河原	小	1	1938	1959	有	YES	多摩川	名も清い多摩の流れに苦悶がきらめきおどるいきおいで育て	
289	単区	市	夢見崎	小	3	1984	1984	有	NO	矢上川	矢上の流れ未遠く海にひろがる	加瀬山/空/山/草木/ふるさと/歴史/
290	単区	市	塚越	中	2	1953	1953	無	NO			
291	単区	市	日吉	中	2	1950	1955	無	NO			夢見ヶ崎/朝霧
292	単区	市	御幸	中	1	1947	1948	有	YES	多摩川	多摩のながれのせんかんと、学窓にひびきて耳に達む、榮まず淀まず行く水の、清きまことを懐とも	富士/梅
293	単区	市	南加瀬	中	3	1960	1982	無	NO			夢見ヶ崎/富士/黒煙/大工業地
294	単区	市	南河原	中	1	1956	1980	有	YES	多摩川	はるかにひかる多摩川よ、やさしくなつかしい母のおもだし	
295	単区	市	川崎工業	高	0	1963	1967	有	YES	多摩川	噴き上げる技術の泉、ああ果てしない望みあふれ多摩の流れに、	
296	単区	市	川崎商業	高	1	1953	1957	有	YES	多摩川	希望はるかに多摩川の流れば瀬に注ぐなり	武蔵野/富士が嶺
297	中原区	市	井田	小	3	1956	1959	無	NO			空/白雲
298	中原区	市	今井	小	2	1958	1964	有	YES	多摩川	さわやかなさわやかな風吹きわたる多摩川の川原に近いこのあたり	月桂樹/空
299	中原区	市	大谷戸	小	2	1966	1968	有	YES	多摩川	多摩の流れも美しく	武蔵野/富士/螢火
300	中原区	市	大戸	小	2	1941	1951	無	NO			風/川崎丘
301	中原区	市	上丸子	小	1	1947	1949	有	YES	多摩川	多摩の流れの水清く	富士
302	中原区	市	珂宿	小	2	1956	1966	有	YES	多摩川	たやまぬ流れ多摩川に変わらぬ友情誓いつつ	
303	中原区	市	木月	小	2	1971	1971	無	NO			みどりの丘/すざの若木/風
304	中原区	市	玉川	小	1	1904	1953	有	YES	多摩川	多摩の流れに潮さところ	武蔵野/富士の高嶺
305	中原区	市	下小田	小	3	1968	1969	有	YES	多摩川	緑の井田山多摩の水/清く響く風行く水もみんな世界の緑くもの	大空/大地/風/丹沢/瀬瀬/富士の山
306	中原区	市	下河原	小	0	1959	1961	有	YES	多摩川	多摩川の川原若草ひろびろと	さくら
307	中原区	市	下沼部	小	0	1954	1954	有	YES	多摩川	多摩の流れの川べりにそよぐ朝風心地よさ	富士山

N O	行政区	設立母体	学校名	学校種類	河川(川岸距離m)	学校創立年	校歌完成年	川の記述	多摩川水系	河川名	多摩川記述語句	自然環境記述語句
308	中原区	市	新城	小	2	1953	1958	有	YES	多摩川	流れて清い多摩川や	ゆきの富士
309	中原区	市	住吉	小	2	1890		無	NO			そよ風/晴嵐/若葉/千草/白雲
310	中原区	市	中原	小	1	1901	1928	有	YES	多摩川	米に名残し細毛の里のわが中原の町つらぬきて行くや多摩川夜風おかず流れ流れて潮にぞ出づる	富士が嶺
311	中原区	市	西丸子	小	1	1955	1956	有	YES	多摩川	風かおる多摩の河原の遺跡をうつすこの窓この故舎/名も清い多摩の流の水音がひびくこの窓この故舎	
312	中原区	市	東住吉	小	2	1950	1955	無	NO			青い大山/白い富士
313	中原区	市	平間	小	1	1944	1954	有	YES	多摩川	多摩川の古き三角州に見よ舞え出する新しき力われら	富士の嶺
314	中原区	市	宮内	小	1	1957	1962	無	NO			緑の森/秩父/丹沢/富士の嶺/風
315	中原区	市	井田	中	3	1956	1959	有	YES	多摩川	夢さそう多摩川よ、世界の岸辺に果てなくよえ	富士
316	中原区	市	今井	中	2	1962	1966	有	YES	多摩川	紫匂う武蔵野の、多摩の流れに青まれ、いま学舎に遊み合う	武蔵野/富士の高嶺
317	中原区	市	住吉	中	2	1947	1950	有	YES	多摩川	多摩の流れをわたる風、緑あたらにもゆるごと	
318	中原区	市	玉川	中	1	1947	1948	有	YES	多摩川	流れも清き多摩川の若葉のことはつらつと	武蔵野
319	中原区	市	中原	中	1	1947	1954	有	YES	多摩川	はつらつと轟おどる多摩川の水、平和の流れ友情の想いは明日の世界につづく	富士が嶺
320	中原区	市	西中原	中	2	1947	1954	有	YES	多摩川	多摩の流れの永久の音を心にききてたゆみなく	武蔵野/若葉
321	中原区	市	平間	中	1	1960	1961	有	YES	多摩川	流れ行く流れ行く多摩の大川	杉の木
322	中原区	市	宮内	中	1	1956	1959	有	YES	多摩川	多摩の流れのよどみなく、あふれる方内にひめ	春日の森/風/鳥
323	中原区	市	川崎工業	高	1	1941		有	YES	多摩川	清流多摩の岸近く	富士
324	中原区	市	新城	高	2	1962	1964	有	YES	多摩川	雲峰富士を仰ぎ見て、東に望む多摩の水、清き実わが秋風	富士
325	中原区	市	住吉	高	2	無し		無	NO			
326	中原区	市	橋	高	1	1942	1951	有	YES	多摩川	豊かにめぐる多摩川の流れに溢れ湧くほとり	武蔵野
327	高津区	市	堀谷	小	3	1972	1972	無	NO			富士
328	高津区	市	上作庭	小	2	1969	1969	無	NO			太陽/小鳥
329	高津区	市	久地	小	1	1967	1968	有	YES	多摩川	母なる流れ多摩川がほくにわたりに呼びかける	富士/白梅/梨の実

N O	行政区	設立母体	学校名	学校種類	(河川名)	学校創立年	校歌完成年	川の記述	多摩川水系	河川名	多摩川記述語句	自然環境記述語句
330	高津区	市	坂戸	小	2	1969	1970	有	YES	多摩川	多摩の流れを友としてあかいるいあすをよぶところ	富士/多摩の丘
331	高津区	市	子母口	小	3	1965	1965	有	NO	矢上川	桜並木が枝かわす矢上の流れ永遠くせせらく涙は呼びかける	丘/風/小鳥
332	高津区	市	下作延	小	2	1983	1984	無	NO			空/桜の丘/雲/風
333	高津区	市	新作	小	3	1985	1985	無	NO			緑/麦の穂/丘/ゆたかな里/小鳥/花/青空
334	高津区	市	米長	小	3	1958	1960	無	NO			小鳥/空/雲/風/丘/花
335	高津区	市	高津	小	1	1912	1936	有	YES	多摩川	心をあらう清き運の流れを止まぬ多摩川の祖先のおしえうけつぎて	ちちぶね/空/武蔵野
336	高津区	市	橘	小	3	1914	1953	有	YES	多摩川	流れはるかにおお海さしてゆくよ多摩川世界にむすぶ	鳥/桜若菜
337	高津区	市	西親谷	小	3	1984	1984	無	NO			丘/青空/緑/樹//若草
338	高津区	市	東高津	小	1	1950	1860	有	YES	多摩川	名も清らかな多摩川の流れの音を聞きながら冨つよここにわたしたち早瀬におどる苦點がきらめくようにすこやかに	白雲
339	高津区	市	久末	小	3	1969	1969	無	NO			多摩の山々/小鳥/箱根/丹沢/富士/風/雲
340	高津区	市	久本	小	2	1955	1955	有	YES	多摩川	多摩の流れの苦點はいつも元気でピチピチ跳ねる	多摩のみどり/富士
341	高津区	市	南原	小	3	1986	1986	無	NO			空/ひまわり/太陽/松/野の風
342	高津区	市	高津	中	2	1947	1955	有	YES	不明	清き川瀬の霧晴れて希望輝く朝ぼらけ	多摩の山なみ/富士の高嶺
343	高津区	市	橘	中	3	1953	1953	有	YES	多摩川	多摩の流れの千代がけて	
344	高津区	市	西高津	中	1	1957	1961	有	YES	多摩川	多摩川の清気立ちこめ津田山を朝日照らせば	梅
345	高津区	市	東高津	中	2	1984	1985	有	YES	多摩川	流れて止まぬ多摩川の、遠き世よりのいとなみに、不変の姿見つめつつ	
346	高津区	市	東橋	中	3	1968	1970	無	NO			
347	高津区	市	高津	高	2	1928	1947	有	YES	多摩川	武蔵多摩川清々と、鎮めて立てる学舎よ	多摩の横山
348	宮前区	市	有馬	小	3	1972	1973	無	NO			富士/多摩の丘
349	宮前区	市	犬蔵	小	3	1976	1976	無	NO			みどりの丘/小鳥/青い空/花/多摩のよこ山
350	宮前区	市	鷺沼	小	3	1977	1978	無	NO			富士/多摩/古里/桜並木/そよ風/鷺/港山
351	宮前区	市	白橋台	小	3	1972	1972	無	NO			雲/大空/緑

NO	行政区	設立母体	学校名	学校種類	(km) 河川距離	学校創立年	校歌完成年	川の記述	多摩川水系	河川名	多摩川記述語句	自然環境記述語句
352	宮前区	市	菅生	小	3	1967	1968	無	NO		緑の丘	
353	宮前区	市	平	小	3	1977	1978	無	NO		光/緑/小鳥/三本松	
354	宮前区	市	西有馬	小	3	1978	1978	無	NO		楓並木/緑の丘/小鳥/白雲/梨の花	
355	宮前区	市	西野川	小	3	1980	1981	無	NO		多摩の丘/樹舎の木々/小鳥の声	
356	宮前区	市	野川	小	3	1873	1961	有	NO	矢上の川の一筋に、はるか南に喜びひらく	富士/小鳥/空	
357	宮前区	市	神原	小	3	1986	1986	無	NO		地球/風/緑/宇宙	
358	宮前区	市	富士見台	小	3	1972	1973	無	NO		武蔵野/多摩/丹沢/富士	
359	宮前区	市	南野川	小	3	1973	1974	無	NO		富士山/大山/竹藪	
360	宮前区	市	宮崎	小	3	1873	1954	無	NO		多摩の丘/富士が嶺/若竹/潮/雲	
361	宮前区	市	宮崎台	小	3	1975	1975	無	NO		桃の花/空/花/宮崎の丘	
362	宮前区	市	宮前平	小	3	1980	1980	無	NO		緑/野の鳥/多摩/緑の花/若竹/	
363	宮前区	市	向丘	小	3	1872	1962	無	NO		多摩の横山/花/雲/松/木々/若芽	
364	宮前区	市	有馬	中	3	1973	1974	無	NO		あけぼの/霞/多摩/大空/若竹/緑/富士が嶺/丘	
365	宮前区	市	犬蔵	中	3	1978	1979	有	NO	矢上川 矢上に川辺咲きつく野花	向いが丘/緑/春の光/山/松/竹/青空/群鳥/四季の古里/自然の美の園	
366	宮前区	市	菅生	中	3	1973	1974	無	NO		富士	
367	宮前区	市	平	中	2	1986	1986	無	NO		多摩の丘/富士	
368	宮前区	市	野川	中	3	1980	1981	無	NO		竹の葉/雲鳥/緑/濃緑/瓦	
369	宮前区	市	宮崎	中	3	1947	1961	無	NO		多摩台地/雲嶽	
370	宮前区	市	宮前平	中	3	1976	1976	無	NO		緑/光/多摩の台地/秋/花	
371	宮前区	市	向丘	中	3	1947	1964	有	YES	多摩川 多摩川の向かいが丘に並び立つわが学舎	富士	
372	宮前区	市	川崎北	高	3	1974		無	NO		富士の嶺/多摩の丘/有馬の丘	
373	多摩区	市	生田	小	3	1873	1968	無	NO		多摩の丘/小鳥/	

NO	行政区	設立母体	学校名	学校種類	(河川名) 離	学校創立年	校歌完成年	川の記述	多摩川水系	河川名	多摩川記述語句	自然環境記述語句
374	多摩区	市	稲田	小	1	1879	1958	有	YES	多摩川	清らかな流れ多摩川に、力はあるて跳ねるよ若嶺	小鳥/富士 花/木/空/富士
375	多摩区	市	下布田	小	1	1979	1980	有	YES	多摩川	流れて尽きぬ多摩の水	風/栗の花
376	多摩区	市	宿河原	小	1	1974	1975	有	YES	多摩川	多摩川の流れ豊かに、ひびきあう胸に心に、巾広き知恵と情を求めつつ	稲田堤/紅桜/白雲
377	多摩区	市	菅	小	1	1874	1964	有	YES	多摩川	山は横山、川は多摩	すすきの穂先/栗の花/白雲/小鳥
378	多摩区	市	中野島	小	1	1980	1982	有	YES	多摩川	われらが学びは多摩川の流れるように絶え間なく文化の意をあげてゆく	玉のせい/花/緑/白樺/森/丹沢/雪の富士/青空/飛ぶ雲/鳥/風/地球
379	多摩区	市	長尾	小	2	1982	1982	有	YES	多摩川	多摩川ひかるこの丘に	富士/若鳥/楸/梨/さくら
380	多摩区	市	壺戸	小	1	1873	1953	有	YES	多摩川	流れはるかに水清らかに、明ける多摩川若嶺おどる	多摩の横山/富士の嶺/若草/青空
381	多摩区	市	東生田	小	2	1986	1966	無	NO			雲/小鳥/空
382	多摩区	市	東菅	小	2	1970	1971	無	NO			富士
383	多摩区	市	三田	小	3	1971	1971	有	YES	多摩川	海原めざす多摩の流れにこそおおきくのびていこう	朝/風/丘/空/富士の山並み/雲/日差し/多摩の緑/空
384	多摩区	市	南生田	小	3	1976	1976	無	NO			生き物/太陽/雲/宇宙
385	多摩区	市	南菅	小	2	1985	1985	無	NO			富士が嶺
386	多摩区	市	生田	中	3	1947	1952	有	YES	多摩川		富士が嶺/みどりの丘
387	多摩区	市	稲田	中	0	1947	1955	有	YES	多摩川	四季珍流の多摩川に花咲く真理求めつつ心を鍛え身を鍛え	丘のふもと/城跡/花の風/空の青
388	多摩区	市	菅	中	1	1977	1978	有	YES	多摩川	限りなき多摩の流れ、清らかに癒き上げたる人の和と	富士
389	多摩区	市	中野島	中	1	1960	1962	有	YES	多摩川	多摩の流れの限りなく、命は永く歌びて	緑/山脈/武蔵野/梨の花/小高き丘/富士
390	多摩区	市	祈形	中	2	1980	1980	有	YES	多摩川	清く流れる多摩川の水に映して動みゆく	多摩の丘陵/緑/光/雲雀/大空/富士の嶺/花
391	多摩区	市	南生田	中	3	1977	1977	無	NO			水木の花/緑/そよ風/鳥/林/菅の丘/青空/大地
392	多摩区	市	南菅	中	2	1985	1985	有	YES	多摩川	ひかる多摩の川よ	銀杏
393	多摩区	県	生田	高	3	1969	1971	無	NO			
394	多摩区	県	生田東	高	2	無し	無し	無	NO			
395	多摩区	県	菅	高	2	無し	無し	無	NO			

N O	行政区	設立母体	学校名	学校種別	(k m) 距離	学 校 創 立 年	校 歌 完 成 年	川 の 記 述	多 摩 川 水 系	河 川 名	多摩川記述語句	自然環境記述語句
396	多摩区	県	多摩	高	0	1956	1957	有	YES	多摩川	若魚きらら光をひたき、多摩の瀬におどりさ走る、胸透み渡り岸を歩めば波はそさやく 見よ一時も休まぬ多摩の流ればはしる、はつらつと清らかに	富士の嶺
397	多摩区	県	向の岡工業	高	0	1961	1967	有	YES	多摩川		
398	多摩区	県	百合丘	高	3	無し		無	NO			
399	麻生区	市	王禅寺	小	3	1979	1979	無	NO			山並み/霧/多摩の大地/風香る/丘/緑/青空/ふるさと/こぶしも花
400	麻生区	市	岡上	小	3	1987	1987	無	NO			丸山/光/大空/宇宙
401	麻生区	市	柿生	小	3	1873	1959	無	NO			山崎/林/空/小鳥
402	麻生区	市	片平	小	3	1984	1984	無	NO			緑の丘/富士の嶺/宇宙
403	麻生区	市	栗木台	小	3	1983	1983	無	NO			川崎/黒川/緑/多摩の丘/自然の歌/ひかる富士
404	麻生区	市	真禰寺	小	3	1982	1982	無	NO			緑/若竹/風/山百合/光/太陽
405	麻生区	市	千代丘	小	3	1975	1975	無	NO			森/富士/多摩/
406	麻生区	市	長沢	小	3	1978	1976	無	NO			緑/空/菜の花/光/峠守の森/丘
407	麻生区	市	西生田	小	3	1947	1982	有	YES	多摩川	名前も跡めも美しく、清く絶えない多摩川の、流れば世界に続く水、舞を叩く人の世の文化も平和もここに流く	雲/野山/森/風
408	麻生区	市	虹丘	小	3	1976	1976	無	NO			大空/風/緑の多摩/山崎/丘/虹
409	麻生区	市	白山	小	3	1981	1982	有	YES	多摩川	麻生の里に水清く、ここに集いて歌う	緑の丘/郷土/真白き富士
410	麻生区	市	東柿生	小	3	1947	1982	有	NO	鶴見川	大海めざす鶴見川、いまはらいさいわれらにも、大きい明日の夢がある	禅寺丸/柿/風
411	麻生区	市	南百合丘	小	3	1969	1969	無	NO			
412	麻生区	市	百合丘	小	3	1985	1986	無	NO			風/緑の丘
413	麻生区	市	王禅寺	中	3	1980	1981	無	NO			緑/多摩の丘/空/堂がずらの花/富士の嶺
414	麻生区	市	柿生	中	3	1947	1956	無	NO			武蔵野
415	麻生区	市	金程	中	3	1986	1987	無	NO			木々/光/空/鳥/風/大地
416	麻生区	市	白鳥	中	3	1979	1980	無	NO			白鳥の森/多摩の丘/富士の嶺/空/若鳥の群れ/朝/光
417	麻生区	市	長沢	中	3	1977	1978	有	YES	なし	長沢の谷は麗きて、清らかに水湧き流る	空/風/若草/丘並み/相模野/富士の嶺/緑木々/花々/雲/虹

NO	行政区	設立母体	学校名	学校種類	(k m) 離	学校創立年	校歌完成年	川の記述	多摩川水系	河川名	多摩川記述語句	自然環境記述語句
418	麻生区	市	西生田	中	3	1970	1972	無	NO			多摩
419	麻生区	市	白山	中	3	1981	1982	無	NO			八千草/多摩の丘/花/富士の嶺/雲/大空/鳥
420	麻生区	県	麻生	高	3	無し		無	NO			
421	麻生区	県	柿生	高	3	無し		無	NO			
422	麻生区	県	柿生西	高	3	無し		無	NO			
423	狛江市	市	狛江一	小	2		1961	有	YES	多摩川	多摩のながれにたつ霧を	ひかる富士/狛江の霧/泉
424	狛江市	市	狛江二	小	1	1949		無	NO			
425	狛江市	市	狛江三	小	1	1961		有	YES	なし	泉の流れがめぐっている。庭にきこえるせせらぎが健やかに明るく育てといっている。	
426	狛江市	市	狛江四	小	1	1967		有	YES	多摩川	風はわたる多摩川の明るい光武蔵野の空へはばたく	町ひらけ/富士のみね
427	狛江市	市	狛江五	小	2	1967		無	NO			
428	狛江市	市	狛江六	小	1	1971		有	YES	多摩川	多摩の星映す川	朝/晴れる空/遠う風
429	狛江市	市	狛江七	小	3		1974	無	NO			
430	狛江市	市	狛江八	小	1		1977	有	YES	多摩川	朝日夕日をあびてた堤の上を踵履手行けば強く育てと風の音多摩の流れに光があふれ	はるかな富士/つらなる丘/伊豆美の霧/万葉の碑の歴史ゆかし/狛の里
431	狛江市	市	狛江一	中	2		1967	有	YES	多摩川	町の空あかるく晴れて多摩川の流れゆたかに野のみどり風ひろひろと富士のみねはるかに高し	
432	狛江市	市	狛江二	中	1	1967		有	YES	多摩川	若い知恵多摩川の岸にうずまきのぞみあり	武蔵野の野
433	狛江市	市	狛江三	中	1		1975	有	YES	多摩川	富士を仰げば丘も高く広く、ゆたかに静かに静かに流るる多摩川よ	若葉あかるく/落葉の秋/イチヨウの風
434	狛江市	市	狛江四	中	3	1981		有	YES	多摩川	きぬたうつむかつたえてせおとすむたまのきよ	雲/風かおる/イチヨウの若葉
435	狛江市	都	狛江	高	0	1972		有	YES	多摩川	多摩川つつみのほとり朝日さす/風わたるいちよのつらなり中州めぐり豊とう水にいしえを思うひととせ若松はききのうを語り野原は朝日をささやく/水鳥のいこう一時	富士の夕影
436	調布市	市	第一	小	2	1901		有	YES	多摩川	多摩の流れの水清み 清き心を培うと	武蔵野/富士
437	調布市	市	第二	小	3	1945	1950	有	YES	多摩川	流れも清き多摩川よ 我等の幸を育めり 平和の調べ奏でつつ ああ永久に豊かなる	富士/武蔵野
438	調布市	市	第三	小	1	1948	1952	有	YES	多摩川	幸の花咲く武蔵野を 光流れる多摩川よ 清い心を練とし	武蔵野/富士
439	調布市	市	八雲台	小	3	1952	1953	有	YES	多摩川	多摩の若葉おどれよ胸に 花もゆかしい八雲台	富士

NO	行政区	設立母体	学校名	学校種類	(km) 距離	学校創立年	校歌完成年	川の記述	多摩川水系	河川名	多摩川記述語句	自然環境記述語句
440	調布市	市	富士見台	小	1	1952	有	有	YES	多摩川	多摩川のさざれの石の 清き心をみがきて六年(むとせ)	武蔵野
441	調布市	市	滝坂	小	3	1873	有	有	YES	多摩川	多摩川の 水の流れが呼びかける	神代
442	調布市	市	深大寺	小	3	1873	有	有	YES	多摩川	わきやまぬ清水をともむすびては 心清らに生きてゆく	武蔵野/深大寺
443	調布市	市	上ノ原	小	3	1949	無	無	NO			
444	調布市	市	石原	小	2	1959	無	無	NO			
445	調布市	市	若菜	小	3	1963	無	無	NO			富士
446	調布市	市	野川	小	3	1965	有	有	YES	多摩川	風かおる ひそやかにせせらぐ野川	
447	調布市	市	緑ヶ丘	小	3	1965	無	無	NO			
448	調布市	市	染地	小	1	1966	有	有	YES	多摩川	やさしいそよ風 多摩川堤	
449	調布市	市	北ノ台	小	3	1968	無	無	NO			多摩は夕焼け
450	調布市	市	多摩川	小	1	1970	有	有	YES	多摩川	涼をこえて吹きわたる風が明るいのあたり/思えば走るあの水は 遠い海原目 指すもの	
451	調布市	市	杉森	小	1	1972	無	無	NO			多摩丹沢
452	調布市	市	大町	小	3	1973	無	無	NO			
453	調布市	市	飛田給	小	1	1975	有	有	YES	多摩川	糸流く武蔵野の袖に生いそいでつ飛田給の子ら/多摩川の清き思いをみずみずし 心にたたえ	
454	調布市	市	柏野	小	3	1978	無	無	NO			
455	調布市	市	西陣	小	3	1979	無	無	NO			
456	調布市	市	布田	小	1	1981	無	無	NO			
457	調布市	市	調布	中	3	1947	有	有	YES	多摩川	多摩川豊かに流れ清くなびくよすき露に月あり	武蔵野
458	調布市	市	神代	中	3	1947	無	無	NO			武蔵野/富士の嶺
459	調布市	市	第三	中	1	1959	無	無	NO			武蔵野
460	調布市	市	第四	中	3	1965	無	無	NO			多摩
461	調布市	市	第五	中	1	1969	有	有	YES	多摩川	川波さやぎ雲雀たつ 多摩の岸辺に照あけて	

NO	行政区	設立母体	学校名	学校種類	(河川距離)km	学校創立年	校歌完成年	川の記述	多摩川水系	河川名	多摩川記述語句	自然環境記述語句
462	調布市	市	第六	中	3	1974	1975	有	YES	多摩川	多摩の流れが休みなく 大海目指して行くように 日々を悔いなく学び進む	
463	調布市	市	第七	中	3	1976		無	NO			
464	調布市	市	第八	中	3	1977		有	YES	多摩川	多摩川の岸辺におう野菊みればここがふるさと	武蔵野の林
465	調布市	都	神代	高	3	1940		無	NO			
466	調布市	都	調布北	高	3	1973	1974	無	NO			
467	調布市	都	調布南	高	1	1976	1977	有	YES	なし	かげろう川の岸に緑え一つ心に聴みあう	富士の高嶺／はるか横山
468	稲城市	市	稲城一	小	1	1871		有	YES	多摩川	明るい光につつまれた多摩川の川辺の学校に育ったぼくらわたくしちげんきに学ぼう手をとって	みなみの空には名もたかき多摩の横山よこたわり
469	稲城市	市	稲城二	小	3	1873		有	YES	多摩川	三漕の果一とすじにそそぎて清し多摩の水呼び名は移れ伝誦の立志の光ここにあり	あふみが原の朝ぼらけいななげなげに風薫る／故郷の山河／大山上に紫匂う雲
470	稲城市	市	稲城三	小	2	1954		有	YES	多摩川	麓かにみゆる武蔵野や多摩のせせらぎ友として隣りひとみさわやかに歌声のどかに流れる楽しやわが母校	多摩丘陵／桜ヶ丘の望遠やみどりの木々
471	稲城市	市	稲城四	小	1	1970		有	YES	多摩川	多摩の流れにはぐくまれほくらわたくしらきたえる学ぶ	はるかにつづく丘／富士もあかるく／梨の花さくこの里
472	稲城市	市	稲城五	小	3	1970		無	NO			
473	稲城市	市	稲城六	小	0	1975		有	YES	多摩川	梨の花さよからな川のほとりいつつも新しい風が吹くここに集まり学ぶよるこび歌声の野の果ての山にとどくか／たゆまなく海を指す多摩の流れ今日もぼくらを呼んでいる薫る歴史の多摩の横山故郷はなつかしく語りかけるよ	つづく丘間に映えて茂る木立鳥の羽はたきがたくましい
474	稲城市	市	稲城七	小	1	1976		有	YES	多摩川	多摩の流れのきらめくころ梨は花咲き豊かに実り強く元気なみんなの音がききようも朝からはずんで響く	北斗の星／多摩丘陵の春秋／若葉もみじの色どり
475	稲城市	市	稲城八	小	3	1976		無	NO			
476	稲城市	市	稲城一	中	2	1947		有	YES	多摩川	悠久今もかわらざる多摩の流れを下にみてもつどいし友はそれぞれ希望にもえて運びゆくあわが稲城中学校	むさしのもみじの林／多摩丘陵／梨の花さく春の野へ虫のねすだく秋のおか
477	稲城市	市	稲城二	中	3	1972		有	YES	三沢川	三沢の川ははとすじに理想の潮に流れゆく高くはばたけわが二中普通の真理学ひ合いあすの世界めざすわれら	多摩の丘／緑の木々／稲城の空／紫紺の富士
478	稲城市	市	稲城三	中	2	1977		有	YES	多摩川	梨の花咲く清き野や底きぬ流れの多摩川を望む学び進ませびえたつここに集いてよき友と学びん希望燃えさかる	丘の薫竹(むらたけ)たくましく繁るみず樹(いちよう)の遠きみどり／多摩の横山／花はやさしき武蔵野
479	稲城市	市	稲城四	中	0	1985		有	YES	多摩川	流れはるかな多摩川を臨みてたてる学び舎に真理求める吾人われら	銀杏の木々に緑映え梨の香る里の空／富士の秀麗仰せ見る山なみ朝えてめぐる四季
480	小金井市	市	小金井一	小	3	1873		無	NO			
481	小金井市	市	小金井二	小	3	1946	1950	有	YES	多摩川	流るる多摩ときそいつつ	大東京／朝ぼらけ／朝日／桜／緑も深き武蔵野に／仰ぐ理想は富士の嶺
482	小金井市	市	小金井三	小	3	1951	1952	無	NO			
483	小金井市	市	小金井四	小	3	1951	1958	有	YES	なし	黄金の泉湧くところ	丘の空／希望の鳥／世界の友／青い鳥／日本の花 桜／紫若葉／武蔵野／風かおる／青空／多摩の丘／そびゆる富士

NO	行政区	設立母体	学校名	学校種類	河(km)距離	学校創立年	校歌完成年	川の記述	多摩川水系	河川名	多摩川記述句	自然環境記述語句
484	小金井市	市	東	小	3	1959	1961	無	NO			
485	小金井市	市	前原	小	3	1964	1965	有	YES	野川	のがわの水もひかっている	
486	小金井市	市	本町	小	3	1966	1966	無	NO			
487	小金井市	市	緑	小	3	1969	1971	無	NO			
488	小金井市	市	南	小	3	1973	1975	無	NO			
489	小金井市	市	小金井一	中	3	1947	1951	無	NO			
490	小金井市	市	小金井二	中	3	1954	1955	有	YES	なし	夕べ静けく泉あり	
491	小金井市	市	東	中	3	1964	1965	有	YES	なし	泉の清く湧くところ	
492	小金井市	市	緑	中	3	1972	1973	無	NO			
493	小金井市	市	南	中	3	1977	1979	無	NO			
494	小金井市	都	小金井工業	高	3	1939		有	YES	多摩川	にほふ白雪富士の清流る多摩の遠白み明くすがしき白玉や玉し直くたまゆらも心を癒き癒つまむ	
495	府中市	市	府中一	小	3	1873	1953	無	NO			
496	府中市	市	府中二	小	3	1947		有	YES	多摩川	緑の野辺にそよ風流れも清き多摩川や	
497	府中市	市	府中三	小	2	1953		無	NO			
498	府中市	市	府中四	小	2	1873		有	YES	多摩川	多摩川は清く美しく多摩川はぼくの心よわたしのかがみ	
499	府中市	市	府中五	小	2	1873		有	YES	多摩川	あゆの子はしる多摩の川さざ波きらゆれおどる	
500	府中市	市	府中六	小	3	1955		有	YES	多摩川	きれいなながれ多摩川にすがた映して見るときにうつれ心も美しく	
501	府中市	市	府中七	小	3	1955		有	YES	多摩川	また清らかな多摩川の早瀬を進む若あゆがきらめきおどるいきおいで青とうきようもど声あがる	
502	府中市	市	府中八	小	1	1956		有	YES	多摩川	多摩の流れどららかに今日もよいこの道ひとすじまひらけぼくたちわたしたち	
503	府中市	市	府中九	小	3	1958		有	YES	多摩川	ともに朝げば多摩川の夕望はるかに富士のたかね	
504	府中市	市	府中十	小	3	1962		有	YES	多摩川	多摩川に風はひかるうつくしいむさし野の丘ここにまなぶ心きよくあこがれはいつもいつも大空に花とららく	
505	府中市	市	武蔵台	小	3	1967		無	NO			

N O	行政区	設立母体	学校名	学校種類	河川名 (k m)	学校創立年	校歌完成年	川の記述	多摩川水系	河川名	多摩川記述語句	自然環境記述語句
506	府中市	市	住吉	小	1	1968		有	YES	多摩川	風吹き渡る多摩川の流れのほとりここに立ちあすの世界を望むところ	けやきの若木/丘/飛ぶ雲/富士
507	府中市	市	新町	小	3	1969		無	NO			
508	府中市	市	本宿	小	3	1970		無	NO			
509	府中市	市	白糸台	小	2	1970		無	NO			
510	府中市	市	矢崎	小	0	1971		有	YES	多摩川	多摩のほとりにつどいきてかたかか富士を仰ぎみる	栴のかおり/けやき若葉/みどりの風
511	府中市	市	若松	小	3	1972	1973	無	NO			
512	府中市	市	小柳	小	1	1973		有	YES	多摩川	清らかな多摩のながれもそびえたつ富士の高嶺もみんなわれらの理想のしるし こちらん世界は一つだよ手をとりあって助けあい生きようこびわかちあひ多摩の 流れとあゆもうよ	むさし野
513	府中市	市	南白糸台	小	1	1973		有	YES	多摩川	流れとあゆもうよ	森/小鳥/富士の山
514	府中市	市	四谷	小	0	1974		有	YES	多摩川	名も美しい多摩川の流れのほとりここに立つ明るい校舎高い窓/開け松の葉と川 水の調和をしるす嵐のもとみんあで歌う歌声を	果てしない大空/つながる丘/山々/歴史の町
515	府中市	市	南町	小	1	1975		有	YES	多摩川	多摩の流れば水もぬるみてひげりの歌はかすみの空に大國魂のけやきは芽ぶく 多摩の春理想に燃えて友情厚く互いに励み学も楽し	富士の高嶺/武蔵野/緑/風
516	府中市	市	日新	小	2	1978		有	YES	多摩川	気高き富士を遠く見て流れも清き多摩川の自然の恵み実の受けて強く良い子に 育つのだ	青空/けやきの葉/武蔵府中の国府跡/大國魂のみ社
517	府中市	市	府中一	中	3	1947		無	NO			
518	府中市	市	府中二	中	3	1952	1957	有	YES	多摩川	山はみどり清水清人の心もいやすみて我ら若あゆ日本の希望/多摩の流れば とことばに歴史は古し故郷よ	富士は真白に空高く
519	府中市	市	府中三	中	2	1960		有	YES	多摩川	古い歴史の多摩川べりに春めぐって文化のかおり自他の敬慕教えの基と	多摩の積山/かすみ/雲雀/けやき/富士
520	府中市	市	府中四	中	3	1956		有	YES	多摩川	多摩川の流れに今日も心を法い自由と真理求めて闘むわれら若い魂よるこびあ ふれ胸を組み平和の小鳩舞い上がる	武蔵野/けやき/富士の嶺/嵐/大國のやしろの森
521	府中市	市	府中五	中	3	1966		有	YES	多摩川	襟袂く多摩のかわべり日に映える遠い山なみ大空へ手をさしのべてのびようよけ やきのよう	武蔵野/緑/雲いせんけんの丘
522	府中市	市	府中六	中	1	1966		有	YES	多摩川	多摩川をつきめ流ればよらかな夢をかかべていつも明るい心のすがたうらわし いあこがれをたからかに歌いつつここにわれらの若い希望の花さく古里	富士の嶺
523	府中市	市	府中七	中	3	1968		無	NO			
524	府中市	市	府中八	中	0	1974		有	YES	多摩川	風ひかる多摩の川原にわかあがるわかものうたここはやさしい心のふるさと	むさしの岡
525	府中市	市	府中九	中	1	1977		有	YES	多摩川	多摩は流れてこえ尾をす飛ぶよ水鳥明けの空世界はひかるこの胸に雲の潮の満 ちて来るとき	けやき若葉/嵐/ふるさと
526	府中市	市	府中十	中	3	1980		無	NO			
527	府中市	市	浅間	中	3	1982	1982	無	NO			

NO	行政区	設立母体	校名	学校種類	河川(河川番号)	学校創立年	校歌完成年	川の記述	多摩川水系	河川名	多摩川記述語句	自然環境記述語句
528	府中市	都	府中	高	3		1961	有	YES	多摩川	清らけき多摩の流ればたゆみなし動み穿むる	白砂の富士の高嶺／武蔵野の雉が香に立つ
529	府中市	都	府中真	高	1	1971	1973	有	YES	多摩川	馳け悠々の多摩川の流れにまざむ伝統	
530	府中市	都	府中西	高	2	1974	1977	有	YES	多摩川	多摩川は丘べゆきそひはるげもつづく武蔵野	富士の嶺／けやき
531	府中市	都	農業	高	3	1909	1940	有	YES	なし	水あり土のあるところ豊かに注ぐその流れ悠い育て潤せば多摩の嶺山さながらに田畑の真秋は獲む	空／雲／光／潮
532	府中市	都	府中工業	高	2	1962		無	NO			
533	国立市	市	国立第一	小	1	1873	1953	無	NO			緑の丘／やまなみ／ふるさと／歴史／白梅／はなのかおり／むさしだいら
534	国立市	市	国立第二	小	1	1954		有	YES	なし	桜咲く丘澄む流れ松のみどりに風わたり富士もほほえむこの朝	プラタナス
535	国立市	市	国立第三	小	3	1954		無	NO			むさしの風／みどりの松
536	国立市	市	国立第四	小	2	1957		無	NO			緑めぐらす武蔵野林
537	国立市	市	国立第五	小	2	1965		無	NO			
538	国立市	市	国立第六	小	1	1970	校歌無し	無	NO			
539	国立市	市	国立第七	小	2	1972	校歌無し	無	NO			
540	国立市	市	国立第八	小	3	1978	校歌無し	無	NO			
541	国立市	市	国立第一	中	3	1947		無	NO			多摩の横山
542	国立市	市	国立第二	中	2	1957		無	NO			タベしずかな武蔵野の
543	国立市	市	国立第三	中	1	1975		無	NO			梅の香り／谷保の森／富士
544	国立市	都	国立	高	3	1940		無	NO			
545	国立市	都	第五商業	高	2	1941		無	NO			
546	多摩市	市	多摩一	小	0	1947		有	YES	多摩川	東に清き多摩の水、西には高き富士の山、この奇しき地を平らげて／心は清し多摩の水	高き富士の山
547	多摩市	市	多摩二	小	0	1879		無	NO			
548	多摩市	市	多摩三	小	0	1892	1965	有	YES	多摩川	多摩の流れにぐる土に伸びゆく命すくと	窓辺明るく富士晴れて桜の花に陽もおどる
549	多摩市	市	竜ヶ峰	小	1	1970	1971	無	NO			

N O	行政区	設立母体	学校名	学校種類	(河川距離) (km)	学校創立年	校歌完成年	川の記述	多摩川水系	河川名	多摩川記述語句	自然環境記述語句
550	多摩市	市	南永山	小	3	1973		無	NO			
551	多摩市	市	東愛宕	小	1	1972		無	NO			
552	多摩市	市	南諏訪	小	2	1972		有	YES	なし	水は清く花はほほえむはばたけやまぼとみんなの力明日をになう力はくむ明るい 学舎南諏訪小	もえの原正のふたはる多摩の積山みかたのけのつち舞香ほはけは 土は蒼々しく／風はかおり雲は流れる積野のさくらみんなのこ こへつちを舞まきまにまへし／子路まはれ舞香ほはけは
553	多摩市	市	蓮光寺	小	1	1974	1974	無	NO			
554	多摩市	市	北永山	小	2	1974		無	NO			
555	多摩市	市	北諏訪	小	2	1975		無	NO			
556	多摩市	市	東寺方	小	0	1976	1977	有	YES	なし	葉の葉そよぐ大葉の清いながれよれたくましく心からきたえよう	武蔵野わたる朝の風みどりさやかに光る丘／ひのきの森にこ たまする
557	多摩市	市	東永山	小	3	1976	1977	無	NO			山なみ／多摩の丘／山ざくら／竹群れ／多摩のよこやま／夕 映え／光指並み／野の鳥
558	多摩市	市	南豊ヶ丘	小	3	1976	1977	無	NO			丹沢の山並み／薫る風／霧／若草／朝え立つ丘／武蔵野／ 秋／野菊／権のこすえ
559	多摩市	市	北落合	小	3	1976	1977	無	NO			朝日のかげ／富士／萌える丘／丹沢の嶺
580	多摩市	市	西愛宕	小	1	1976	1977	無	NO			
561	多摩市	市	中諏訪	小	3	1977		無	NO			
562	多摩市	市	南貝取	小	3	1977	1978	無	NO			富士／ひろい丘／春夏秋冬
563	多摩市	市	西永山	小	3	1979	1980	無	NO			
564	多摩市	市	南落合	小	3	1979		無	NO			
565	多摩市	市	北豊ヶ丘	小	2	1979	1981	無	NO			
566	多摩市	市	南鶴牧	小	3	1982		無	NO			
567	多摩市	市	北貝取	小	2	1983	1984	無	NO			緑の風／雲は流れて／貝取の丘／光／夕焼けの空／山並み はるか／ふるさとの丘／ひいらぎ
568	多摩市	市	聖ヶ丘	小	2	1984	1984	無	NO			
569	多摩市	市	西落合	小	3	1984	1985	有	YES	多摩川	多摩の流れる水清く	雲白く／富士の嶺／花の雲／麗しき星／鶯雀／ひいらぎ響る
570	多摩市	市	多摩	中	1	1947	1953	有	YES	多摩川	ゆくての夢は高い青雲まなざし清ら真理みつめる多摩よせらせらげこの風吹きわれ らたつ常にいとしみ	みどりの里をめぐる桜木
571	多摩市	市	永山	中	2	1971	1971	有	YES	多摩川	多摩の流れるひかえて立てるまなびやに真理をたずねたゆたみなく心とか らできたえゆくれわれ永山小学校	さみどりもゆる山なみ／歴史はふるき多摩の郷

NO	行政区	設立母体	学校名	学校種類	(河川名) 川名	学校創立年	校歌完成年	川の記述	多摩川水系	河川名	多摩川記述語句	自然環境記述語句
572	多摩市	市	東愛宕	中	1	1972	1973	有	YES	なし	風の刃に清き流れ風かおる塵伴むつまじく騒り合う日どどこまでも伸び行くわれら い空舞きて緑はもえる富士美しく望みみる丘	多摩の丘運なりて山嶺は飛び交う希望あふれる新しい街／青い空舞きて緑はもえる富士美しく望みみる丘
573	多摩市	市	壺ヶ丘	中	3	1976	1977	無	NO			多摩の丘／日の光／富士の嶺
574	多摩市	市	和田	中	0	1977		無	NO			
575	多摩市	市	諏訪	中	3	1978	1979	無	NO			多摩の丘辺／葦／山並みはるか
576	多摩市	市	西永山	中	3	1979	1981	有	YES	多摩川	多摩の流れよさみどりの丘うるわしき顔あたたかく心ゆたかにほざくみて眺み合いゆく友よ友	すみわたる空白銀の富士
577	多摩市	市	東落合	中	3	1981	1982	無	NO			
578	多摩市	市	西落合	中	2	1982	1983	無	NO			
579	多摩市	市	貝取	中	2	1983	1983	無	NO			多摩の丘／希望の泉／富士の嶺／緑／ふるさと
580	多摩市	市	壺ヶ丘	中	2	1984	1985	無	NO			明けゆく多摩／朝日／山さくら／聖が丘／空たかく／大騒音
581	多摩市	都	永山	高	3		1973	無	NO			
582	多摩市	都	南野	高	3	1978	1981	無	NO			
583	日野市	市	日野一	小	1		1912	有	YES	多摩川	北にめぐれる多摩の流れ鐘とみまし山と川	富士の高嶺／
584	日野市	市	日野二	小	1		1970	有	YES	多摩川	水が叫ぶ多摩の流れに意強く	鳥／朝の梢
585	日野市	市	日野三	小	1		1952	有	YES	多摩川	ささやきかす多摩川の流れをすそにひくころ	武蔵野原／朝風／富士の嶺
586	日野市	市	日野四	小	1		1961	有	YES	多摩川	多摩の河原にとび跳ねて青つ若あゆ文化の誇り日野橋も	風／光／若葉のみどり／富士
587	日野市	市	日野五	小	2		1964	無	NO			みどりの多摩／百合の木
588	日野市	市	日野六	小	2		1967	無	NO			とんび／山／多摩丘陵
589	日野市	市	酒蔵	小	1		1952	有	YES	多摩川	豊けき幸の武蔵野に多摩川清くせせらぎて	泉／桜
590	日野市	市	平山	小	1		1928	有	YES	澁川	流れてきよき澁川をさななゆうなのまもりにて	富士
591	日野市	市	日野七	小	2		1973	有	YES	多摩川	多摩の流れのほど近い日野七小の明るさよ	富士
592	日野市	市	日野八	小	1		1970	有	YES	多摩川	多摩の山川友として	富士／たちばな
593	日野市	市	百草台	小	2		1971	無	NO			もえる緑／多摩の丘／富士

N O	行政区	設立母体	学校名	学校種類	河(km 距離) 離	学校創立年	校歌完成年	川の記述	多摩川水系	河川名	多摩川記述語句	自然環境記述語句
594	日野市	市	湊合	小	1		1971	有	YES	浅川	ながれ音すむ浅川のつつみいろいろどる月見草	多摩の山なみ/小鳥/空には虹/富士
595	日野市	市	高橋台	小	2		1973	無	NO			武蔵野/緑
596	日野市	市	南平	小	1			有	YES	浅川	浅川の流れから鳥が歌う羽ばたきが声となり	丹沢の山かけ/霧/すずかけの梢
597	日野市	市	程久保	小	2		1977	無	NO			桂の花びら/百合/豊かな土
598	日野市	市	仲田	小	0		1984	有	YES	多摩川	多摩川をながれる水にきいけさせざがいつのひかひろい大海なみなみと満たすものだと	桑畑/風/けやきの枝
599	日野市	市	旭が丘	小	1		1977	有	YES	浅川	海を目指して休みなく浅川下るみずのように	多摩の山山/富士の峰
600	日野市	市	平山台	小	1		1978	無	NO			やまふところ
601	日野市	市	真光寺	小	1		1979	有	YES	多摩川	多摩の流れよ日野台よ	桜の春/菊の秋
602	日野市	市	三沢台	小	2		1981	無	NO			多摩の山脈越えて
603	日野市	市	日野一	中	1		1949	有	YES	多摩川	多摩川の流れにのぞみ	武蔵野のみどり/富士の嶺
604	日野市	市	日野二	中	2		1958	無	NO			若草朝ゆる丘/瑞龍富士
605	日野市	市	七生	中	0		1957	有	YES	多摩川	その昔衣さらし多摩川も近く新し	風/緑
606	日野市	市	日野三	中	2		1971	無	NO			風/緑/丘
607	日野市	市	日野四	中	2		1973	無	NO			
608	日野市	市	三沢	中	1		1977	無	NO			
609	日野市	市	大坂上	中	2		1980	有	YES	多摩川	むかしがたりを今もお伝えて碧い多摩川よ	空/小鳥/けやきの梢
610	日野市	市	平山	中	0		1982	有	YES	多摩川	多摩の朝国水のこえ咲きつぐ花につつまれて	
611	日野市	都	日野	高	0	1966	1967	有	YES	多摩川	光なごやかに日に新しく呼べば答える高橋の丘多摩もながれを寄せ合うところ	みどりさわやかに空広やかに窓には清き武蔵野の風/遠きあこがれよ富士ははれやかに明日待つ姿情熱の誓
612	日野市	都	日野台	高	2	1979	1981	有	YES	多摩川	緑連き多摩の川辺に萌え出づる若き力	多摩の国原/不二の高嶺/梅
613	日野市	都	南平	高	1	1984	1985	有	YES	浅川	朝ゆる浅川渡り来て多摩に乗る若鳥が風に舞ふこと戯れり	葉精標(くぬぎ)山裾ろふ四季の彩/雲の痕(おか)/野の深處/紫山木の花
614	立川市	市	第一	小	1	1870		有	YES	なし	深む流れ	
615	立川市	市	第二	小	2	1929		無	NO			富士

NO	行政区	設立主体	学校名	学校種類	(km) 河川距離	学校創立年	校歌完成年	川の記述	多摩川水系	河川名	多摩川記述語句	自然環境記述語句
616	立川市	市	第三	小	1	1937		無	NO			武蔵野
617	立川市	市	第四	小	1	1940		無	NO			
618	立川市	市	第五	小	3	1940		有	YES	なし	たゆまずちえの泉をくみて	富士／武蔵野
619	立川市	市	第六	小	2	1950		無	NO			富士の嶺／多摩の土
620	立川市	市	第七	小	1	1958		無	NO			
621	立川市	市	第八	小	3	1900		有	YES	玉川上水	玉上水を貰かし清らけき町わが郷土	狭山の丘／大砂川の勝りもて／富士
622	立川市	市	第九	小	3	1872		有	YES	なし	静かにさぐらの影を浮かべ ゆく水はるかに思いを運び	秩父の峯
623	立川市	市	第十	小	3	1965		無	NO			武蔵野
624	立川市	市	けやき台	小	3	1966		無	NO			富士の雪／見わたす武蔵野
625	立川市	市	西砂	小	3	1967		無	NO			みどり豊かな武蔵野の
626	立川市	市	南富士見	小	1	1967		有	YES	多摩川	清き流れの多摩川や 横山御居着濟寺の かたる歴史の心のかたと ひろく世界に目をひらく	富士
627	立川市	市	南砂	小	3	1970		無	NO			多摩の山
628	立川市	市	若葉	小	3	1971		無	NO			
629	立川市	市	幸	小	3	1971		無	NO			
630	立川市	市	松中	小	3	1971		有	YES	玉川上水	大岳御岳みどり清き玉川上水そのそばに	狭山の丘／富士／武蔵野
631	立川市	市	大山	小	3	1972		無	NO			富士
632	立川市	市	柏	小	3	1977		無	NO			武蔵野
633	立川市	市	多摩川	小	1	1978		有	YES	多摩川	流れて尽きない多摩川のように ねぼり強くわたしたちは 廻んで伸びに伸びるの	富士山／山並
634	立川市	市	上砂川	小	3	1983		有	YES	多摩川	武蔵野のその音より 多摩川は絶えず流れて	多摩の丘陵／富士のいただき
635	立川市	市	立川一	中	1	1947		有	YES	多摩川	流れも清き多摩川の 水を譲に朝夕に	武蔵野／多摩の丘／秩父おろし
636	立川市	市	立川二	中	3	1947		有	YES	多摩川	あけぼのの空すみわたり 麗峰牙ゆる多摩山河	さみどりの松
637	立川市	市	立川三	中	2	1951		無	NO			武蔵野／富士／多摩の横山

N O	行政区	設立母体	学校名	学校種類	(河川距離) (km)	学 校 創 立 年	校 歌 完 成 年	川 の 記 述	多 摩 川 水 系	河 川 名	多摩川記述語句	自然環境記述語句
638	立川市	市	立川四	中	3	1947		有	YES	玉川上水	明けくれませせらぎすみて上水の 流れは尽きず盡かなるこの地この水駒らかに 響りてゆかん	秩父山なみ
639	立川市	市	立川五	中	3	1964		無	NO			多摩丘陵/秩父/富士
640	立川市	市	立川六	中	3	1974		有	YES	多摩川	流れの清水嘗たてて 思いを随く多摩の河	多摩の風
641	立川市	市	立川七	中	3	1978		無	NO			富士が峯
642	立川市	市	立川八	中	1	1978		無	NO			
643	立川市	市	立川九	中	3	1979		無	NO			
644	立川市	都	立川	高	1	1901		有	YES	多摩川	新らうの水百万の民の命をつなぐ瀧流れて底まぬ多摩川の清きあしたの面に夏よ 楓ぶに尽きざる無量の訓/葉匂う武蔵野のあとに基おく旅の香遠き歴史のかけ 帆ひて踏むべき道を忘れぬや夏よ川の水をまよしそ来き	富士の嶺
645	立川市	都	北多摩	高	3	1948	1950	有	YES	多摩川	朝な夕なに多摩川の清き流れをのりとして創学友愛勤勞のをしへ守りて勤み合い まことを求めて一すぢに平和の道を進まずん	武蔵野/富士の高嶺
646	立川市	都	砂川	高	3	1978		無	NO			
647	八王子市	市	第一	小	1	1873	1955	有	YES	浅川	浅川の波も胸き期望をおおげば深し誇るべき歴史ありここにうけつぎ正しく育ちて みなすこやかなり	月桂樹/桜
648	八王子市	市	第二	小	1	1872	1961	有	YES	浅川	光いっばいあふれるところながれる浅川のびゆく文化	いちよう/高麗
649	八王子市	市	第三	小	2	1906		有	YES	多摩川	葉に多摩の水清く西には富士をおおぎつつ桑都のはなの丘高くたてるはこれぞわ が秋書	
650	八王子市	市	第四	小	1	1916	1956	有	YES	多摩川	水清き多摩の名に負う織都わが八王子われらここに融えここに築くそうだから 第四小学校	富士/特選き大八王子
651	八王子市	市	第五	小	1	1935		有	YES	なし	芽する富士の雪融えてながめゆかしき高麗山景色うつつして行く水の岸辺に建てる わが秋書	みどりの光
652	八王子市	市	第六	小	2	1941		無	NO			
653	八王子市	市	第七	小	1	1892		無	NO			
654	八王子市	市	第八	小	3	1873	1954	有	YES	なし	みずもきよくゆたけき岸べとおつよもかぞ築えしわれらここに育ちてここにまな ぶ	かぜかおるみどりのけやきいや高き多摩のこの空/くもひかるむさしの野面
655	八王子市	市	第九	小	0	1873		無	NO			
656	八王子市	市	第十	小	0	1953	1962	有	YES	浅川	浅川の川にたち多摩の横山あぶる富士ゆるがず絶えずよく築び文化と平和を 築くわれ	安土の土手の赤土に芽生えて来てる我が学校/かおるみどり 木におう花
657	八王子市	市	中野北	小	1	1967	1971	無	NO			
658	八王子市	市	清水	小	0	1975	1977	無	NO			
659	八王子市	市	大和田	小	1	1972	1973	有	YES	浅川	青空うつす浅川に心楽しく歌う声大和田小の行くてにはかややく未来開けゆく	富士の嶺のぞむ高台/桑の都

NO	行政区	設立母体	学校名	学校種類	(河川名) (km) (m) (km)	学校創立年	校歌完成年	川の記述	多摩川水系	河川名	多摩川記述趣句	自然環境記述趣句
660	八王子市	市	小宮	小	1	1975	1977	有	YES	多摩川	坂をのぼれば春はつじのいろどる丘に日を昇けて光るまなびや見おろす明るい 多摩川に元氣な声がかかりますきょうもあしたもたくましく心からだきたえよう	遠く滝山ひろがる台地／富士仰ぐ思いさわやか
661	八王子市	市	高倉	小	2	1982	1982	無	NO		晴れて日は高く／野に咲く花／あふれる春の風／青つ香葉／ 青つみどり	
662	八王子市	市	宇津木台	小	1	1982		有	YES	多摩川	多摩のながれは強く強く人の世の榮華を映すほくの知恵とわたしの知恵とひとつ に合わせ育てよう	みどりの丘／山桜／春／小鳥たち／空
663	八王子市	市	横山一	小	2	1873	1964	有	YES	湯殿川	湯は大きな湯殿川大滝目ざしてたゆまず進むたくましい自主の意気明日を待つよ るこびにかがやく	丘に照る陽／美しい花の庭よく歌う小鳥たち／高尾がほほえむ 陣馬がまねくみどり濃い横山／青空
664	八王子市	市	横山二	小	0	1935	1954	無	NO			
665	八王子市	市	敷田	小	1	1965	1966	無	NO			
666	八王子市	市	長房	小	1	1969		無	NO			
667	八王子市	市	船田	小	1	1974	1977	無	NO			
668	八王子市	市	上館	小	2	1975	1977	有	YES	湯殿川	トンダグロコロ落ちるところもみじも浮かぶ湯殿川	春／ツバメ／ツクシやタンポポ／野山／高尾／明るいおひさま
669	八王子市	市	殿入	小	3	1975	1977	有	YES	なし	高尾の山が近いから風も水もかがやくよ小鳥のさえずり野花のかがりややさしい心 とゆたかな知恵を育てる殿入小学校	歴史の古い丘／森／道／街並
670	八王子市	市	山田	小	2	1976	1977	無	NO			
671	八王子市	市	栢田	小	2	1978	1978	無	NO			
672	八王子市	市	寺田	小	3	1981	1982	無	NO			
673	八王子市	市	稲荷山	小	3	1982		無	NO			
674	八王子市	市	元八王子	小	2	1881		無	NO			
675	八王子市	市	元八王子東	小	1		1974	無	NO			
676	八王子市	市	上巻分方	小	0	1974	1976	有	YES	北浅川	風さわやかな北浅川にはやはむらがりつばめとぶおうい集まれまけず／走ろう広 がる大地どこまでも	みどりゆたかな神戸が原は野の花かおりちやうがまう／陣馬の 山よりなお高くつばさむらがる大けやき
677	八王子市	市	鞍山	小	3	1976	1976	無	NO			
678	八王子市	市	武分方	小	2	1979	1979	無	NO			
679	八王子市	市	横川	小	1	1980	1981	有	YES	浅川	南と北のいのちの水が出会うよろこび浅川よ	ひまわり／巣立ちの鳥を線に染めて明ける高尾よ八王子／山 ゆりのまち
680	八王子市	市	恩方一	小	1	1873	1957	有	YES	なし	ちろせ夏わらぬ松竹の清い流れに影うつし日ごとく染えるわが学校	飯綱山に照りはえて光葉まる校庭のつじの色よいちやうの真

NO	行政区	設立母体	学校名	学校種類	河川距離(km)	学校創立年	校歌完成年	川の記述	多摩川水系	河川名	多摩川記述語句	自然環境記述語句
681	八王子市	市	聖方二	小	1	1873	1957	有	YES	案下川	朝顔の流れる案下川朝顔の峰を仰ぐ窓希望にもえるわれらこそ明日の平和を築くもの／山は緑に水はすみ	自然環境記述語句
682	八王子市	市	元木	小	0	1978	1978	有	YES	なし	若葉に萌える林から川のほとり木陸から明るく呼んでる子らの声	陣馬の嶺の紅葉／青く澄んでるお空
683	八王子市	市	川口	小	0	1873	1971	有	YES	川口川	川口川にはやさしい流れ	青空／桜／林／小鳥
684	八王子市	市	陶酔	小	0	1873	1967	有	YES	多摩川	多摩の流れど富士の嶺を遠方近方眺みて結ぶ雲我々が希望夢のせて明日は世界の土を飛ぶ	空の広さよむさしの上／高尾の峰／竹／緑木
685	八王子市	市	上川口	小	1	1875	1959	有	YES	川口川	きれいな流れよ川口川知や世界につづく水希望ゆたかに明日の日の文化と平和きづく者	目にしむどりの山のはて今熊山をあおぎ見て
686	八王子市	市	美山	小	1	1874	1964	有	YES	山入川	大沢の山のみどりや山入の川の案につつまれて学ぼうきょうも	雨や風／園に咲く花／青空
687	八王子市	市	穂原	小	1	1976	1977	有	YES	北浅川	緑の森につつまれて北浅川の水清く今熊陣馬高尾を仰ぐふるさと穂原われらが誇り／川口川の水も澄み大空めざし夢を見る	麦
688	八王子市	市	松林	小	1	1980	1980	有	YES	北浅川	北浅川の水ひかる高尾／影僅みどりこく文化の光あふれるかしこくゆたかにたくましくみんなで創ろう松林小学校	空に雲がとぶ／むさしの台地土くろく／風がなる／けやきのこすえひきあい
689	八王子市	市	加住	小	1	1873	1966	有	YES	多摩川	多摩の流れに手をさし入る日にあしたのしあわせいのる	みどりの芝生／滝山城址／雑木林／ゆるゆる木の葉／小鳥／子リス
690	八王子市	市	由井一	小	1	1873		無	NO			
691	八王子市	市	由井二	小	0	1887	1966	無	NO			
692	八王子市	市	由井三	小	1	1873		有	YES	湯殿川	多摩丘陵にかこまかてとんぼも蝉も住むところ由井第三はいいな湯殿川までかけてつた比企の丘の写生するみんなのみんなの小学校	空には高く富士の嶺／風さわやかに吹くところ
693	八王子市	市	長沼	小	1	1973	1975	有	YES	湯殿川 浅川	湯殿川澁水に支よみがこころ知蓮のうた	若葉もえたつ多摩の山朝日夕日に照る雲／愛のひかりの春と秋
694	八王子市	市	片倉台	小	3	1976		無	NO			
695	八王子市	市	高嶺	小	3	1978		無	NO			
696	八王子市	市	浅川	小	1	1873		有	YES	なし	高尾の山からしみいでてあふれる泉わく力朝日にきらきら照りながらいまに大きな川になる	朝にはうすまぐ雲と霧晴れば緑高尾山／大きな蝶／大きな花
697	八王子市	市	東浅川	小	1	1977	1978	有	YES	なし	流れて下るあの川も思えば海原目指すもの行く手にひとみ輝かし日ごと日ごとを新しくこころを一つに学び励む	大栗京が日がしへと広がり始めるこのあたり高尾のふもと
698	八王子市	市	由木中央	小	1	1873	1954	無	NO			
699	八王子市	市	由木東	小	1	1872	1960	無	NO			
700	八王子市	市	由木西	小	1	1947	1967	有	YES	大栗川	あたたかく校舎をつむむ多摩丘陵由木の田畑をうねうねと大栗川は走りまです	樹木の花
701	八王子市	市	鹿島	小	1	1975	1977	有	YES	大栗川	光る大栗の流れるきいいのち	つづく多摩の山なみ
702	八王子市	市	松が谷	小	1	1976	1979	無	NO			

NO	行政区	設立母体	校名	学校種類	(河川名)	学校創立年	校歌完成年	川の記述	多摩川水系	河川名	多摩川記述語句	自然環境記述語句
703	八王子市	市	中山	小	1	1980	無	無	NO			
704	八王子市	市	三本松	小	1	1982	有	有	YES	大栗川	清く流れる大栗川に映るよ映る光る眼が楽しく学ぶ豊かな子どもみんなの夢が広がるころ	光あふれる多摩の丘／遠くそびえる高尾山
705	八王子市	市	柏木	小	1	1983	無	無	NO			
706	八王子市	市	南大沢	小	2	1985	無	無	NO			
707	八王子市	市	第一	中	2	1947	有	有	YES	多摩川	夕風清し多摩の水つきぬ流れは学びやのかわらぬ願い健康と工夫の力あらわし	朝空さやか富士が峰／紫なおう武蔵野
708	八王子市	市	第二	中	1	1947	有	有	YES	浅川	山よりいずる清流源のあふる力貯へよ力あふれて学ぶと幸駒の翼を得しが知行く手はさらに輝かむわが学び舎は浅川の水のめくれる岸に立つ	桑の葉わたる朝風／多摩の野の緑の臺
709	八王子市	市	第三	中	2	1947	有	有	YES	なし	泉の蔭に抱かれてわが学舎は青ちゆく	
710	八王子市	市	第四	中	0	1947	有	有	YES	浅川	浅川の清き流れに心洗いで日舞いそむ学びの道のたのしさよ	紫匂う藤の花／みどりならず多摩の横山
711	八王子市	市	第五	中	1	1947	有	有	YES	浅川	多摩の横野の空闊れて浅川深く流れたりそびえる富士よ飛ぶ雲よ高き知性のがやがけは自由の道のはてむなし	春は花咲く台地／もみじは秋の丘／草木のいのち
712	八王子市	市	第六	中	2	1947	無	無	NO			
713	八王子市	市	第七	中	2	1980	無	無	NO			
714	八王子市	市	ひよどり山	中	1	1978	無	無	NO			
715	八王子市	市	甲ノ原	中	3	1981	無	無	NO			
716	八王子市	市	石川	中	1	1983	有	有	YES	多摩川	豊かなる多摩川のせせらぎ高くそびて深くふさふさとの歴史を語るその胸にきらめくはひろびろと還かなる海洋さあわれら力協せてこの船を漕ぎつつ進もう新しい世界へいま	緑濃き丘の若い公孫樹／雪／卯の花さやかに響とるころ
717	八王子市	市	横山	中	1	1947	無	無	NO			
718	八王子市	市	長野	中	2	1974	無	無	NO			
719	八王子市	市	龍	中	2	1975	無	無	NO			
720	八王子市	市	栢田	中	3	1978	有	有	YES	湯殿川	湯殿川洗う岸辺にこの緑野友情を育ててひたすら真理もとめる今日の日の生命のあかし	むさしのの緑もえたつ／青い空多摩の丘陵辺
721	八王子市	市	元八王子	中	2	1947	有	有	YES	なし	林の辺に流くは清らかな意の泉	桑の葉に朝は朱さす／杉の木に照るは暎みどり
722	八王子市	市	四谷	中	1	1976	無	無	NO			
723	八王子市	市	横川	中	1	1980	有	有	YES	なし	運なる山並みのぞみつ岩礫ながれる瀬の音に未来分け行く知性をみがき緑の息吹舞えたるなり	朝風さやかに桑の穂の
724	八王子市	市	城山	中	2	1983	有	有	YES	多摩川	多摩の浅川流む水よ生きぬくわれらの影うつせ	山／緑／風

N O	行政区	設立母体	学校名	学校種別	(河川距離)	学級数	学年	校歌完成年	川の記述	多摩川水系	河川名	多摩川記述句	自然環境記述語句
725	八王子市	市	畷方	中	1	1947	1957	有	NO	NO	畷方川	八重垣の山はみどり／園に迫る新城が峯	自然環境記述語句
726	八王子市	市	川口	中	1	1947	1953	有	YES	YES	川口川	紫のみね／自由の雲	
727	八王子市	市	楢原	中	0	1976	1976	有	YES	YES	なし	大地の力湧き水の水清く理想の虹たつところ	
728	八王子市	市	加住	中	2	1947	1967	有	YES	YES	多摩川	多摩川に四季は照り映え若やかな生命の如くセルリアン水は流る	
729	八王子市	市	由井	中	2	1947		無	NO	NO			
730	八王子市	市	打越	中	1	1974	1975	有	YES	YES	浅川	晴れわたる高尾富士が嶺浅川のせせらけほとりすこやかに青とよ知障	
731	八王子市	市	浅川	中	1	1947	1958	有	YES	YES	浅川	青雲の高尾のふもと水清き浅川浅川われれらここに生まれたくまし／青水沫とどくだけて流れゆく浅川浅川われれらここに動めて夢はあり	
732	八王子市	市	由木	中	1	1947	1956	無	NO	NO			
733	八王子市	市	松が谷	中	1	1976	1977	有	YES	YES	大栗川	大栗川を見おろして意氣に燃えてぞ集えるわれら	朝日の映ゆる多摩の丘／草木のかおる松が谷戸
734	八王子市	市	中山	中	1	1980	1980	無	NO	NO			
735	八王子市	市	南大沢	中	3	1983	1984	有	YES	YES	大栗川	いにしえの歴史を映し大栗の川は流れる	空／丘陵／晴えたつ緑／響はるかそびえる富士
736	八王子市	市	陸南	中	1	1985	1985	有	YES	YES	なし	響かな大地我が八王子清水流れて山青く光の陸南のちの母校	緑の丘陵／紅葉
737	八王子市	都	南多摩	高	1	1908	1950	有	YES	YES	なし	清水は街をめぐりいつも映す雲や風を集わしき八王子わが産土	朝焼の彩る／山脈は街に迫り／雲／霧
738	八王子市	都	富士森	高	0	1941	1944	無	NO	NO			
739	八王子市	都	片倉	高	3	1974		無	NO	NO			
740	八王子市	都	八王子東	高	1		1976	有	YES	YES	浅川	流れて止まぬ浅川の川面をわたる風清み	白雪をいだけ高く高嶺／樫の木／雪／みどり葉／武蔵野
741	八王子市	都	八王子北	高	1	1977		有	YES	YES	浅川	清き北斗の星影をうつす浅川夢ゆたか	桑の類／類杏の若葉／多摩の横山／陣風おろし／嵐
742	八王子市	都	龍	高	2	1979		有	YES	YES	湯殿川	ここ武蔵野高尾の東湯殿川めぐる丘の辺やまほし味く森	犬鷲の巣立ち／山百合と銀杏
743	八王子市	都	松が谷	高	1	1980	1982	無	NO	NO			
744	八王子市	都	八王子工業	高	0	1887	1909	有	YES	YES	多摩川	鶴の色の匂はしき高尾の山のつたがづらに繰り出づる鏡か目も鏡に多摩の河辺の糸柳	
745	八王子市	都	第二商業	高	1	1920		有	YES	YES	浅川	浅川の流れざやかに風薫る多摩の横山	丘辺／響の呼び声／ひらけゆく空／高尾おろし／しるがねの霜
746	八王子市	市	東	小	3	1950	1955	有	YES	YES	秋川	みどりさやけき秋川の多摩の流れをのぞむ丘	富士／若草

NO	行政区	設立母体	学校名	学校種類	河川名	河川名	多摩川水系	川の記述	校歌完成年	学校創立年	多摩川記述語句	自然環境記述語句
769	福生市	市	福生一	小	1	多摩川	YES	有	1914	1873	そのるもゆかし多摩川の 清き流れのほとりなる 学びの庭の教え子は よどまぬ 清き心もて	富士/武蔵野
770	福生市	市	福生二	小	1	なし	YES	有	1958	1890	ほたるとびつながれのみち	武蔵野/富士
771	福生市	市	福生三	小	2	多摩川	YES	有	1957	1951	富士が嶺は清く登えて 多摩川のせせらぐところ	武蔵野/富士
772	福生市	市	福生四	小	1	多摩川	YES	有	1960	1959	夏緑映える丘辺に 多摩川の流れも清し 心みがかん朝夕に	秩父嶺/富士の嶺
773	福生市	市	福生五	小	1	多摩川	YES	有	1969	1969	青空をきよも浮かべて 絶え間なく多摩は流れる 絶え間なくからきたきええ て 手をつなぎともにも伸びよう	御岳/大岳/武蔵野
774	福生市	市	福生六	小	2	多摩川	YES	有	1972	1970	そぞぐ多摩川きららかな 心にあふれる学びのちから お あふれるからちよらよ かめ のあゆみのどこまでも	御岳/大岳/多摩の青空/富士
775	福生市	市	福生七	小	1	多摩川	YES	有	1975	1974	広い河原に白雲うかぶ うかぶえがおはなかなよしなさま 手をつなぎ力あわせて 豊かなる郷土おこそう 武蔵野の多摩の岸辺に	多摩の山なみ/武蔵野
776	福生市	市	福生一	中	1	多摩川	YES	有	1948	1947	風そよぐ目路のなだに 流れては清き多摩川 穏やかに清く正しく 此の丘に華うち燃てむ	武蔵野/富士
777	福生市	市	福生二	中	2	多摩川	YES	有	1967	1966	多摩の川波瀾きて 尽きせぬ流れ よどみなし ゆたけき知恵を世のために あふ れる力我等なり	多摩の山裾/武蔵野原
778	福生市	市	福生三	中	1	多摩川	YES	有	1982	1974	ながく流れる多摩川を いつも心に受けとめる	多摩の山なみ/武蔵野
779	福生市	都	福生	高	1	多摩川	YES	有	1972	1969	さやかなる多摩の流れと静えいつる春のみどり清純なるわれらののぞみ真理に照らし青める	多摩の丘辺/多摩の山なみ
780	福生市	都	多摩工業	高	1		NO	無				
781	あきる野市	市	東秋留	小	2	秋川	YES	有	1954	1873	秋川の流れも清きこし西多摩の秋留野に、美しく学び育つわれら	山川
782	あきる野市	市	西秋留	小	3	秋川	YES	有	1962	1874	流れきれいな秋川に大岳は遠くそびえて	ひばり/つつじむらさき
783	あきる野市	市	南秋留	小	3	秋川	YES	有	1976	1974	流れやさしい秋川にあげるしぶきのさわやかさ	大岳/萩の花/かげろう
784	あきる野市	市	多西	小	2	多摩川	YES	有	1962	1873	草青く多摩川流れ、日にひかり清くかがやく大岳の山をながめ	大岳/武蔵野
785	あきる野市	市	麗城	小	1	なし	YES	有	1972	1971	川が呼んでゐるからわらわらしたちはふりかえる	光/風/山
786	あきる野市	市	華花	小	2	多摩川	YES	有	1976	1975	多摩の流れと平井の水が声をそるえる草花よ	多摩の山
787	あきる野市	市	一の谷	小	3		NO	無	1977	1976		
788	あきる野市	市	前田	小	1	秋川	YES	有	1978	1977	秋川の水共に見て、清い命を贈えよう	多摩の山
789	あきる野市	市	秋多	中	3	秋川	YES	有	1963	1958	清らの心秋川よ、白い雲水面にうつる	大多摩
790	あきる野市	市	東	中	2	秋川	YES	有	1975	1973	秋川の水鮎を育て、流れを合わせず多摩平井	大岳/栗

N O	行政区	設立母体	校名	学校種類	河川(km)	学校創立年	校歌完成年	川の記述	多摩川水系	河川名	多摩川記述語句	自然環境記述語句
791	あきる野市	市	西	中	3	1979	1979	有	YES	なし	流れ涼しい深谷の香の魚のそれに似た、この身の心のしなやかさ	
792	あきる野市	市	御堂	中	2	1983	1984	有	YES	平井川	川はいにしえより生きる知恵を授けてくれた、いま平井の流れに私たちはなにをまなんだらよいのだろうか	多摩の山脈
793	あきる野市	都	秋留台	高	2	1976		有	YES	なし	はるかな朝々を出できたつ小き栗の満りつ相喚びつどひ無敵なす灼け土の底ゆく水や瀬をさす	秋留台／寒橋
794	あきる野市	都	秋川	高	3	1964	1965	有	YES	秋川	水は清し深の秋川	秋留台地／メタセコイヤ／鳥／風
795	あきる野市	都	普生	高	3			無	NO			
796	青梅市	市	第1	小	1	1873	1928	無	NO			
797	青梅市	市	第2	小	1	1873	1942	無	NO			
798	青梅市	市	第3	小	3	1873	1952	無	NO			
799	青梅市	市	第4	小	2	1951	1951	有	YES	多摩川	みどりの奥多摩ましろき多摩川	
800	青梅市	市	第5	小	1	1873	1930	有	YES	多摩川	山むらさきに水清くちりをへだつる吉野／前を流るる多摩川や後ろにあおぐあたご山水にはえたぬ努力かみえ山にはつきめ生気あり	新月が瀧／梅に名をえし里／文好むちよう梅園の
801	青梅市	市	第6	小	1	1873	1952	有	YES	多摩川	清きおこるみどりの風よ、澄みわたる多摩の川われら若駒滝原めだし	さくらの丘／大多摩の森
802	青梅市	市	第7	小	3	1873	1953	有	YES	多摩川	清なる多摩のあしたに白き雫舞いたゆたえば	常盤木の緑／多摩の西
803	青梅市	市	第8	小	3	1873	1961	有	YES	多摩川	川よ川よ大多摩の川	山よ山よ大多摩の山／道よ道よ大多摩の道
804	青梅市	市	第9	小	2	1873	1957	有	YES	なし	峰から峰に響き、谷川の水なお清く、杉の若木がすくすくと、伸びゆくところ上成木、古い歴史をうけついで	高水山／光／朝ぼらけ
805	青梅市	市	第10	小	3	1873	1962	有	YES	なし	山と川とはみんなの庭だ	観音山／杉と松／緑／北小曾木／朝風／響くこだま
806	青梅市	市	河辺	小	1	1971	1972	有	YES	多摩川	多摩川ながれ明けゆくひがし／多摩川そそぐはるかなゆくえ／多摩川めぐり開ける台地	八重のうめ
807	青梅市	市	新町	小	2	1973	1974	無	NO			
808	青梅市	市	巖台	小	2	1975	1975	有	YES	多摩川	多摩の山川みどりがゆれる	多摩の白梅／多摩の青空／ひばり／そよかぜ
809	青梅市	市	友田	小	1	1977	1978	有	YES	多摩川	多摩は流れる瀬の音立てて岸の校舎に明るいのこだま	森の大木／山／小鳥
810	青梅市	市	今井	小	3	1978	1978	有	YES	多摩川	大岳御岳風が呼ぶ多摩の山なみ多摩の川	梅の花
811	青梅市	市	若草	小	2	1978	1978	有	YES	なし	流れる水は清く澄む青梅若草ひかる風やさしく強く新しく	奥多摩の山
812	青梅市	市	藤橋	小	3	1983	1983	無	NO			

NO	行政区	設立母体	学校名	学校種類	河川名 (km)	学校創立年	校歌完成年	川の記述	多摩川水系	河川名	多摩川記述語句	自然環境記述語句
813	青森市	市	吹上	小	2	1984	1984	有	YES	霞川	霞の川は湧きでる水よ	梅／さくら／緑
814	青森市	市	第1	中	1	1947	1949	無	NO			緑／多摩の丘辺
815	青森市	市	第2	中	1	1947		有	YES	多摩川	山むらく明るき丘や天地のさやけを中に多摩川の潮鳴りの声の高くして	梅
816	青森市	市	第3	中	3	1947	1956	有	YES	なし	目には山川胸にのぞみをひめて知藤の花咲／崖を	青い山なみ／広い武蔵野／春／かすみ
817	青森市	市	西	中	1	1973	1974	有	YES	多摩川	多摩川はゆるやかにわが郷をめぐり／水きよく人は和らぐ	奥多摩の山なみ／細／梅
818	青森市	市	第6	中	3	1947	1957	有	YES	小曾木川	み山の松のしずより流れそめけん小曾木川	空／大多摩／青雲
819	青森市	市	第7	中	3	1947	1948	有	YES	成木川	春秋みとせ成木の川に山水清く日日新月异	秩父山脈／杉
820	青森市	市	麓台	中	1	1974	1974	有	YES	多摩川	人の氣と山のころと多摩川の流れに懸けあう	山彦／野づら／奥多摩
821	青森市	市	吹上	中	3	1980	1981	有	YES	霞川	歴史ゆたかなこの郷よ、流れはたえずに霞川	梅の香／武蔵野／丘
822	青森市	市	新街	中	2	1981	1981	無	NO			多摩の山なみ／大岳
823	青森市	市	泉	中	2	1983	1984	無	NO			
824	青森市	都	多摩	高	1	1923	1952	有	YES	なし	水清らかに名がねゆたけくびく川音に傳うるおうところ	むさし野／空／秩父山脈／雲
825	青森市	都	青穂東	高	2	1975	1978	無	NO			
826	青森市	都	農林	高	1	1909		無	NO			
827	羽村町	町	武蔵野	小	3	1980		有	YES	多摩川	光輝き明るく映えて多摩の豊かなせらぎにすいすい行きかう小艇のように	多摩の山脈／武蔵野／羽村の里
828	羽村町	町	羽村西	小	0	1957		有	YES	多摩川	多摩の崖辺に春たてば、梅咲きほえる／羽村の堰水清く	浅間山／浮かぶ雲／梅の葉かげ／花の園
829	羽村町	町	羽村東	小	1	1956		有	YES	多摩川	桜の春はたさ川の羽村のせきそのまほとり	大蔵山／かがやく空／草花／丘陵／かがやく虹
830	羽村町	町	富士見	小	2	1971		有	YES	多摩川	多摩の流れの空ひろく／多摩の伝えの井戸ちかく	多摩の丘
831	羽村町	町	栄	小	2	1972	1973	有	YES	多摩川	望めば緑く多摩川よ	武蔵野／くぬぎ／山々／大空
832	羽村町	町	松林	小	3	1975		有	YES	多摩川	ゆたかな流れ多摩の水	くぬぎ／御岳／武蔵野／松／雲
833	羽村町	町	小作台	小	1	1977		有	YES	多摩川	多摩の堤の坂の香き、小魚おどる夏のせせらぎ	秋の紅葉／くぬぎ／大岳／雲／羽村の自然の中／羽村の歴史
834	羽村町	町	羽村三	中	3	1982	1982	無	NO			武蔵野の空

N O	行政 区	設立 母体	学 校 名	学 校 種 類	(河 k 麻 m 臨 崖)	学 校 創 立 年	校 歌 完 成 年	川 の 記 述	多 摩 川 水 系	河 川 名	多摩川記述語句	自然環境記述語句
747	昭島市	市	共成	小	1	1976	1978	無	NO			
748	昭島市	市	富士見丘	小	3	1947	1958	有	YES	多摩川	流れ絶やまぬ多摩川のきよかな水をかみとし	富士山/武蔵野
749	昭島市	市	武蔵野	小	3	1973	1977	無	NO			富士
750	昭島市	市	玉川	小	1	1912		有	YES	なし	武蔵野国をつらぬきて、流れる川の清き名をいそいでそびゆる学舎を	武蔵の国/西大岳
751	昭島市	市	中神	小	3	1964		有	YES	多摩川	多摩の河原のそよかぜに、いそいそとすこやかに種をまきみんなで学ぶ	富士
752	昭島市	市	つつしが丘南	小	3	1981	1981	無	NO			
753	昭島市	市	つつしが丘北	小	3	1981	1982	無	NO			武蔵野
754	昭島市	市	光華	小	3	1953	1962	無	NO			多摩の緑/梅/さくら/菊
755	昭島市	市	成隣	小	1	1873		有	YES	多摩川	はるかに流れる多摩川のゆたかなおもいがわきのぼる	富士の峰/武蔵野
756	昭島市	市	田中	小	1	無し	1979	有	YES	多摩川	清く流れる多摩川の流れのこころゆまずに学びの道にはげみつあすの日本をつくりだす我らの学校田中小学校	御嶽山/みどりの渡の多摩の丘
757	昭島市	市	拝島一	小	1	1874	1953	有	YES	多摩川	ひねもすやすやすがら休まぬ多摩の流れに響いてひたすら折る	武蔵野
758	昭島市	市	拝島二	小	3	1947	1952	無	NO			武蔵野/富士
759	昭島市	市	拝島三	小	2	1980	1972	有	YES	多摩川	流れる流れは多摩の水、豊かな心育てよう	富士の山/武蔵野
760	昭島市	市	拝島四	小	1	1970	1973	有	YES	多摩川	静かに流れる多摩川の小鳥や風がうたってる	浅山
761	昭島市	市	昭和	中	3	1947	1952	有	YES	多摩川	多摩の流れはく望めば、ゆたかなるものは野に湧てり	富士の峰
762	昭島市	市	相島	中	1	1979	1980	有	YES	多摩川	歴史を映す多摩の流れ	武蔵野
763	昭島市	市	環豊	中	3	1981	1981	有	YES	多摩川	多摩の流れは永久に、真理を求めたゆみなく	つつしが丘/武蔵野台地
764	昭島市	市	清泉	中	2	1961	1962	有	YES	なし	清流青く豊白く、丘には萌ゆる草みどり、知識の泉汲みながら心珠のごと	富士
765	昭島市	市	祥島	中	2	1947		有	YES	なし	銀の若草純情こめて、はしるこの水世界に通う	緑が丘
766	昭島市	市	多摩辺	中	1	1978	1978	有	YES	多摩川	さらさらと多摩の水、命だたえて浅山の裾流しほより	
767	昭島市	市	昭和	高	3	1948		有	YES	多摩川	清き多摩川若草おどる水ははるかに希望さやか	山脈/豊/富士/秩父/武蔵野/星度
768	昭島市	市	祥島	高	1			無	NO			

NO	行政区	設立母体	学校名	学校種別	(k m) 距離	学校創立年	校歌完成年	川の記述	多摩川水系	河川名	多摩川記述語句	自然環境記述語句
835	羽村町	町	羽村二	中	3	1972		有	YES	多摩川	多摩の流れが裏二つに分かれて走る取水堰水の命のかがやきを	緑/武蔵野/富士
836	羽村町	町	羽村一	中	1	1947		有	YES	多摩川	清流多摩に青く流れ玉堤上の朝ぼらけ桜は咲きて又散りて、永久の啓示はこんこんと泉の如く湧けけ	武蔵の野辺
837	羽村町	郷	羽村	高	3	1976	1978	有	YES	多摩川	清き流れの多摩川に永遠なるきず今むすぶ	あけゆく空/美穂の高峰/結あふれる武蔵野
838	瑞穂町	町	瑞穂五	小	3	1978	1980	無	NO			
839	瑞穂町	町	瑞穂一	小	3	1947		無	NO		狭山/むさしの野辺/富士が嶺	
840	瑞穂町	町	瑞穂三	小	3	1958	1963	無	NO		秩父/富士/狭山/多摩/茶摘み	
841	瑞穂町	町	瑞穂四	小	3	1968	1969	無	NO		秩父/富士/狭山丘陵	
842	瑞穂町	町	瑞穂二	小	3	1947	1965	無	NO		狭山	
843	瑞穂町	町	瑞穂二	中	3	1976	1977	無	NO		多摩秩父/狭山茶	
844	瑞穂町	町	瑞穂	中	3	1947	1948	無	NO		富士が嶺	
845	瑞穂町	郷	瑞穂園芸	高	3			無	NO			
846	日の出町	町	平井	小	0	1872	1960	有	YES	平井川	休まず流れゆく平井の川はいづも裏わらぬ努力をおしえ	はるかにそびえる秩父の山は元氣に青てと呼んでいる/朝風/嵐/荒波
847	日の出町	町	本宿	小	1		1979	無	NO			
848	日の出町	町	大久野	小	1		1964	無	NO			
849	日の出町	町	平井	中	1		1949	有	YES	平井川	平井の川流れよりおも清けき心もて	朝な夕なに向き見る多摩の峰
850	日の出町	町	大久野	中	1		1952	有	YES	なし	朝風夕條若葉に紅葉夜空の月星流れる水よ今日より明日と日毎にそだつ希望にあふれるわれをみよや	空行く白雲/季節の小鳥/氣高く雄々しくつらなる山/雨の日/風の白嵐の日
851	あきる野市	市	戸倉	小	1	1873	1960	有	YES	秋川	秋川のきれいな流れたえまなくめぐるところ光り輝くまことを求めながらにほがらかに楽しく学ぼう	嵐山の雄々しいすがた朝夕あおとくころ/杉ひのきゆたかに茂り空遠くのぞむところ
852	あきる野市	市	五日市	小	1	1873	1962	有	YES	秋川	山は呼ぶたくまじい強い山すばらしい川われらの秋川ぼくらは幸せだわたくし達は幸福ださあみんな力を合わせ新しい時代をつくらうよ	雲は行く青空に白い雲
853	あきる野市	市	増戸	小	1	1873	1950	有	YES	秋川	なよし小うおあがめおれよ秋川青々とすむみずをながめる心はさえわたり静かな力がわいてくる	かがやく広野/山/紫つじのさく丘/大岳御岳のみね/雲高く
854	あきる野市	市	小宮	小	1	1873	1939	有	YES	秋川	星屋高山のあなただよる秋川の影うつす理想の光いや高く密べに望む学びの舎/行け清い小川の丸木橋小鳥もささやく時運雪が積もるうが風吹こうがたやまず業え学びの舎	山山緑は深い奥多摩の村里つづる桜花
855	あきる野市	市	増戸	中	1	1947	1950	有	YES	秋川	輝かに輝く響つし秋川の水は清らか岸辺行く胸は流れる永遠の歌希望の調べ	見はらしの丘/武蔵野/空ひろく/花かおる
856	あきる野市	市	五日市	中	1	1947	1965	有	YES	秋川	蒼々のみどりとかして秋川は清くささやき響きながら走る魚にも若人の思いはおどる	隅に映えて心花咲く/武蔵野/嵐もささやか/山脈の空のかなた/響ふる嵐

N O	行政区	設立母体	校名	学校種類	(河 岸 距 離 m)	学 校 創 立 年	校 歌 完 成 年	川 の 記 述	多 摩 川 水 系	河 川 名	多摩川記述語句	自然環境記述語句
857	あきる野市	都	五日市	高	1	1948	1951	有	YES	秋川	響かうは清き秋川さえさえし水の落合河鹿鳴く早瀬のたぎちさ走るよ若船我等	多摩の山脈/樹海の水/若鳥/武州山/響
858	桧原村	村	桧原	小	1	1982	1987	有	YES	秋川	南と北の秋川が流れを合わせ手をつなぐ水はなかなよし風もなかよし	大岳/三頭/御前山/ひのき/杉/若葉/うぐいす/やまぶき
859	桧原村	村	桧原	中	0	1947		有	YES	秋川	なれるや清き秋川三頭なる山より流れ	光るや山の頂/立てるや若き日の木々
860	奥多摩町	村	小河内	小	0	1873	1958	有	YES	多摩川	水源はるかかに多摩川の流れをたたえ湖は心やさしくすこやかに	多摩の山々
861	奥多摩町	村	日原	小	1	1873	1962	有	YES	日原川	日原川が呼んでいる	稲村岩
862	奥多摩町	村	古里	小	0	1873		有	YES	多摩川	むらさきにおう大多摩川の川の流れのすがしさを、清い心よどみなく	大多摩
863	奥多摩町	村	水川	小	1	1873	1956	有	YES	多摩川	絶えてる銀の流れ多摩川は、たゆまず懸けと教えてる	
864	奥多摩町	村	水川	中	1	1947		有	YES	多摩川	結ぶる多摩川の永遠の流れにとく戀き	愛宕の嶺
865	奥多摩町	村	小河内	中	0	1947		有	YES	多摩川	ああいとしの昔より流れ尽きせぬ多摩川の不断のかそのままだに	かすみ/若草
866	奥多摩町	村	古里	中	1	1947	1955	有	YES	多摩川	岩を貫く多摩川の清き流れのささやきを人のまことの声ときき	雲/杉/ひのき
867	武蔵村山市	市	第一	小	3	1873		無	NO			奥多摩/秩父
868	武蔵村山市	市	第二	小	3	1873		無	NO			
869	武蔵村山市	市	第三	小	3	1890		無	NO			多摩湖の水
870	武蔵村山市	市	第四	小	3	1966		無	NO			多摩の山脈/映える富士
871	武蔵村山市	市	第五	小	3	1967		有	YES	玉川上水	水は清らか玉川上水継木林に富士の影映ゆ	緑豊かな
872	武蔵村山市	市	第六	小	3		1973	無	NO			
873	武蔵村山市	市	第七	小	3	1973		無	NO			
874	武蔵村山市	市	第八	小	3	1978	1978	無	NO			
875	武蔵村山市	市	第九	小	3	1980		無	NO			
876	武蔵村山市	市	第十	小	3	1982		無	NO			
877	武蔵村山市	市	第一	中	3	1947		無	NO			
878	武蔵村山市	市	第二	中	3	1966		無	NO			緑なす多摩の山波

N O	行 政 区	設 立 母 体	学 校 名	学 校 種 類	(k m) 幅	学 校 創 立 年	校 歌 完 成 年	川 の 記 述	多 摩 川 水 系	河 川 名	多 摩 川 記 述 語 句	自 然 環 境 記 述 語 句
879	武蔵村山市	市	第三	中	3	1975		無	NO		朝日に映える多摩の丘	
880	武蔵村山市	市	第四	中	3	1977	1977	無	NO		和む心は奥多摩の	
881	武蔵村山市	市	第五	中	3		1980	無	NO		美蓉の峰や多摩の山	
882	武蔵村山市	都	武蔵村山	高	3	1974		有	YES	なし	大地の深みから水はわいて木木をうるおし海へとそそぐ(今日開く新しい歴史の頁に明日への望みを眺めよう)	大空の高みに風は生まれ雲を動かして花粉を運ぶ
883	武蔵村山市	都	武蔵村山東	高	3	1975		無	NO			
884	小菅村	村	小菅	小	0	1874	1974	有	YES	なし	岩にくだける清流に夢美しく結ばれて明日への道を拓きゆく	大菩薩嶺/紅葉
885	小菅村	村	小菅	中	0	1950	1957	有	YES	多摩川	多摩の流れの瀬に菅の葉緑輝きつ	大菩薩/静林
886	丹波山村	村	丹波	小	0	1875	1962	有	YES	丹波川	丹波の流れのにこりにくき船おどるせせらぎに空の青さをうつしてる	菩薩の峰の白雪/雲取山
887	丹波山村	村	丹波	中	0	1947	1962	有	YES	なし	重なる山の濃緑と空の青さがとけあつて清流岩をかむところ風かおるわが学びや	雲取/飛竜/大菩薩/もみじ
888	塩山市	市	井尻	小	3	1873		有	YES	なし	清らかな泉湧きいでて紅もえる花の里	柿の笑/富士/あかね雲/落葉/風/山なみ/鐘の音
889	塩山市	市	塩山北	小	3	1955	1955	有	NO	重川	にじよぶきよせよせせらぎよあまの重川のまま清水はみんなよい子の心です水より清く美しく玉とみがいて育ちます	空/光/朝風/富士/山/緑
890	塩山市	市	塩山南	小	3	1873	1963	有	NO	重川	重川の清きほとり若草のもえゆく時	空/富士の嶺/紫の雲/大菩薩
891	塩山市	市	大藤	小	3	1882		有	NO	重川	流れも清し重川の雲間をはるかにあゝ大菩薩	富士/花の里/山のみどり/白雲/太陽/かいこ/果樹園/花/小鳩
892	塩山市	市	興野田	小	3	1873		有	NO	重川	心は清し重川の流れにうつる花の色	美蓉の嶺
893	塩山市	市	神金	小	3	1873		有	NO	重川	重川の水行くところ世界を結ぶ海となる大志を抱き脚張って高くはばたけ	大菩薩/塩の山/山峽の高原/萩の花
894	塩山市	市	神金第二	小	0	1879		有	YES	多摩川	多摩の清水清く流れは絶える時もなし	木々/秩父の峰/大菩薩/落葉松
895	塩山市	市	五宮	小	3	1905		有	YES	なし	竹篠の清い流れに美しいかけを映して水晶山のそばたつところ	いちよの葉/富士/大菩薩
896	塩山市	市	松里	小	3	1873		有	NO	笹吹川	笹吹川のせせらぎは青つわれらの子守歌	松の緑/花/富士/雪
897	塩山市	市	塩山	中	3	1949	1950	有	NO	重川	川瀬清けき重川や塩の山びこ若力	朝日/富士ヶ嶺
898	塩山市	市	塩山北	中	3	1959		有	NO	重川	重川の流れに浴いて泳いでいくつ連なるところ	山峽/雲/大菩薩
899	塩山市	市	松里	中	3	1947		無	NO			
900	塩山市	市	塩山商業	高	3			無	NO			

短歌・俳句のデータベース

ナンバ	行政区	作成年	作者	歌集名	出典	歌
12001	大田区		石		日本の川	象おいて来れば悠なる春の雨
12002	大田区		成子		日本の川	真詩に春の流さかな
12003	大田区		健六		日本の川	指をくさし風を十手の上
12004	大田区		健子		日本の川	俺の児の歌歌唄うたひ草つむる
12005	大田区		健子		日本の川	草明の大地の足状さながらに
12006	大田区		健子		日本の川	七まごまご葉をわがねつゝ朝ゆる草
12007	大田区		けんを		日本の川	雨の中春風んでいる人のあり
12008	大田区		けんを		日本の川	六郎を獲る竜軍や春の麗
12009	大田区		けんを		日本の川	サオササと春雨傘をたゝみけり
12010	大田区		けん六		日本の川	傘の上風をふるとりや春の雨
12011	大田区		あふひ		日本の川	吾舟(付舟)のかかりて酔か士驚
12012	大田区		麻子		日本の川	四ツ手(網)上げて曇け(梅砂)にかへる霞かな
12013	大田区		京薫		日本の川	毒蜂のつきつき蜂けて来たけり
12014	大田区		あふひ		日本の川	毒蜂に置うちかけて土間広し
12015	大田区		麗人		日本の川	毒蜂やいつか止みいし暮の雨
12016	大田区		麗人		日本の川	毒蜂をたべてしまつて十手へ出づ
12017	大田区		麗人		日本の川	蜂の手出してしまつてつかな
12018	大田区		白石		日本の川	蜂けてゆく時つづあまよりあり
12019	大田区		花薫		日本の川	蜂を蜂くまはへる蜂べながら
12020	大田区		賢嗣		日本の川	水の上へ蜂始のつづかへる
12021	大田区		成子		日本の川	舌蜂いて蜂始をたづみけり
12022	大田区		つやむ		日本の川	草明に響つつむいで歩きあり
12023	大田区		敏秋		日本の川	川べりの花としいへば大ふくり
12024	大田区		敏秋		日本の川	枯草も通(枯)も隣に粉ふなり
12025	大田区		敏秋		日本の川	指れしもの引かぶりいでゴウキ舞ぐむ
12026	大田区		心なを		日本の川	雨止んで又舞草にいでにけり
12027	大田区		水竹居		日本の川	春雨の降れて見えけり剛かけ舟
12028	大田区		京薫		日本の川	帆の見えて来て上りたる春の雨
12029	大田区		花薫		日本の川	蚊網舟次類に近く見えて来る
12030	大田区		麗人		日本の川	春水に投げたる網の音聞ゆ
12031	大田区		敏秋		日本の川	鯉舟の出ている川も春めきぬ
12032	大田区		越花央子		日本の川	春水に舟を流して蚊網かな
12033	大田区		刺花央子		日本の川	網打つて聞く舟の流れあり
12034	大田区		水竹居		日本の川	雑物なき蚊網の舟や春の川
12035	大田区		水竹居		日本の川	春風や蚊網の舟の音で火秋
12036	大田区		賢嗣		日本の川	春水や音竹理りし四ツ手かな
12037	大田区		風生		日本の川	舟にも上る四ツ手や春の川
12038	大田区		風生		日本の川	春風や人立でし四ツ手小腰
12039	大田区		健六		日本の川	ゆるやかに沈む四ツ手や春の水
12040	大田区		茶土		日本の川	ゆるやかに沈む四ツ手を待ちにけり
12041	大田区		白山		日本の川	なかなかに上げてぬ四ツ手かな
12042	大田区		麗子		日本の川	春水や水もさび行く顔鏡
12043	大田区		心なを		日本の川	淡點や水もさび行く顔鏡
12044	大田区		麗子		日本の川	玉露の花や日まはゆきわたし守
12045	大田区		鶯川		日本の川	あけ潮の河口に映る春の柳を折はきまざりありおらたむ
12046	大田区	1930	成島司直	江戸近在所集	世田谷区史	はらみつづる貼よりはらよふくればる顔(面)およばぬ面白さかな
12047	大田区		五柳子	荒瀬橋八景	大田区史	玉川に蓮(竹)は浮かれてみる玉は夜照る玉の親玉の月
12048	大田区	1981	紫川 のぶ	玉川 淵源日記	世田谷区史	三味線に吹雪や雪く遊船
12049	世田谷区		山田早苗	二子多摩川水光亭にて		多摩川に吹雪さびし夜すがすが四階に結雪とりつづ
12050	世田谷区		山口京薫	二子多摩川水光亭にて		多摩川をながさみて遠く夜暮さる多摩川の水を手に摘みてみる
12051	世田谷区		山本京薫	二子多摩川水光亭にて		幸つすき又と懸らひ多摩川の遠き花火を歌ふより見づ
12052	世田谷区	1990	藤山さゆ子	柳心	三代集	多摩川の原の石を手にすればどりとりに欠け難多きかも
12053	世田谷区	1983	五月女 綾子		文芸せきたがや	多摩川のほとりに住みて梨の花
12054	世田谷区	1987	堀川 妙海		文芸せきたがや	白転車を運ねばれた多摩川は空明し川面の陽キラキラと笑む
12055	世田谷区	1988	堀川 卯女		文芸せきたがや	白転車から一瞬見えた多摩川は空明し川面の陽キラキラと笑む
12056	世田谷区	1989	宮崎千恵子		文芸せきたがや	白転車から一瞬見えた多摩川は空明し川面の陽キラキラと笑む
12057	世田谷区	1989	宮崎千恵子		文芸せきたがや	白転車から一瞬見えた多摩川は空明し川面の陽キラキラと笑む
12058	世田谷区	1989	宮崎千恵子		文芸せきたがや	白転車から一瞬見えた多摩川は空明し川面の陽キラキラと笑む

ナンバ	行政区	作成年	作者	歌集名	出典	歌
13013	世田谷区	1989	高橋綾子	歌集世田谷	歌集世田谷	われが手をべる新なし多摩川の王様のクローハ履みて備りぬ
13014	世田谷区	1989	西井なみ	歌集世田谷	歌集世田谷	多摩川の渾し湯ははるこの初り子らは釣りせり梅雨の履れ間に
13015	世田谷区	1989	古川孝子	歌集世田谷	歌集世田谷	新く足踏えたるは多摩の川原野草よみしめ友の目をぬゆく
13016	世田谷区		高田寿清	松屋棟葉集世田谷紀行	歌集世田谷	むかし買のむかし人の恋しきやなまかへりこむ玉川の波
13017	世田谷区	1804	大田南正	廣布日記	世田谷の詩歌歌謡伝説	玉川のなきよ流れに影見れは老の底そふ我もつちし
13018	世田谷区	1820	大村虎正	鷹鷹紀行	世田谷の詩歌歌謡伝説	せせなきの水の流るつちろつちろつて飛ぶ影そちらにたくる
13019	世田谷区	1804	石井盛時	玉川紀行	世田谷の詩歌歌謡伝説	廣布の音はよし遠きは今日ほくみしる玉河の水
13020	世田谷区	1830	成高可直	玉川遊記	世田谷の詩歌歌謡伝説	かへきはよし遠きは今日ほくみしる玉河の水
13021	世田谷区	1830	成高可直	玉川遊記	世田谷の詩歌歌謡伝説	かへきはよし遠きは今日ほくみしる玉河の水
13022	世田谷区		太田子規	等々力不動利剣の滝	世田谷の詩歌歌謡伝説	玉くしけの玉のわたり明けはらよと見しや船舟の躰也けり
13023	世田谷区		香川草樹	袈園一枝拾遺	世田谷の詩歌歌謡伝説	玉くしけの玉のわたり明けはらよと見しや船舟の躰也けり
13024	世田谷区	1850	佐々木	袈園一枝拾遺	世田谷の詩歌歌謡伝説	玉くしけの玉のわたり明けはらよと見しや船舟の躰也けり
13025	世田谷区	1850	佐々木	袈園一枝拾遺	世田谷の詩歌歌謡伝説	玉くしけの玉のわたり明けはらよと見しや船舟の躰也けり
13026	世田谷区	1850	江口忠房	瀬田之乱玉川八勝の歌	世田谷の詩歌歌謡伝説	玉くしけの玉のわたり明けはらよと見しや船舟の躰也けり
13027	世田谷区	1850	江口忠房	瀬田之乱玉川八勝の歌	世田谷の詩歌歌謡伝説	玉くしけの玉のわたり明けはらよと見しや船舟の躰也けり
13028	世田谷区	1850	江口忠房	瀬田之乱玉川八勝の歌	世田谷の詩歌歌謡伝説	玉くしけの玉のわたり明けはらよと見しや船舟の躰也けり
13029	世田谷区	1850	江口忠房	瀬田之乱玉川八勝の歌	世田谷の詩歌歌謡伝説	玉くしけの玉のわたり明けはらよと見しや船舟の躰也けり
13030	世田谷区	1861	西村菊庵	江戸名所和歌集	世田谷の詩歌歌謡伝説	玉くしけの玉のわたり明けはらよと見しや船舟の躰也けり
13031	世田谷区	1861	伊能忠彦	江戸名所和歌集	世田谷の詩歌歌謡伝説	玉くしけの玉のわたり明けはらよと見しや船舟の躰也けり
13032	世田谷区	1861	清水秋白	江戸名所和歌集	世田谷の詩歌歌謡伝説	玉くしけの玉のわたり明けはらよと見しや船舟の躰也けり
13033	世田谷区	1861	伊藤喜賢	江戸名所和歌集	世田谷の詩歌歌謡伝説	玉くしけの玉のわたり明けはらよと見しや船舟の躰也けり
13034	世田谷区	1861	岡崎つな子	江戸名所和歌集	世田谷の詩歌歌謡伝説	玉くしけの玉のわたり明けはらよと見しや船舟の躰也けり
13035	世田谷区	1861	松平恒守	江戸名所和歌集	世田谷の詩歌歌謡伝説	玉くしけの玉のわたり明けはらよと見しや船舟の躰也けり
13036	世田谷区	1861	松平恒守	江戸名所和歌集	世田谷の詩歌歌謡伝説	玉くしけの玉のわたり明けはらよと見しや船舟の躰也けり
13037	世田谷区	1861	成高可直	江戸名所和歌集	世田谷の詩歌歌謡伝説	玉くしけの玉のわたり明けはらよと見しや船舟の躰也けり
13038	世田谷区	1861	成高可直	江戸名所和歌集	世田谷の詩歌歌謡伝説	玉くしけの玉のわたり明けはらよと見しや船舟の躰也けり
13039	世田谷区	1870	三条実美	梨のかた枝	世田谷の詩歌歌謡伝説	玉くしけの玉のわたり明けはらよと見しや船舟の躰也けり
13040	世田谷区	1910	若山牧水	梨のかた枝	世田谷の詩歌歌謡伝説	玉くしけの玉のわたり明けはらよと見しや船舟の躰也けり
13041	世田谷区		廣外楼	永安寺本尊蓮華得度縁起	世田谷の詩歌歌謡伝説	玉くしけの玉のわたり明けはらよと見しや船舟の躰也けり
13042	世田谷区	1810	藤外楼	狂歌江戸砂子集錦々亭	世田谷の詩歌歌謡伝説	玉くしけの玉のわたり明けはらよと見しや船舟の躰也けり
13043	世田谷区	1810	藤外楼	狂歌江戸砂子集錦々亭	世田谷の詩歌歌謡伝説	玉くしけの玉のわたり明けはらよと見しや船舟の躰也けり
13044	世田谷区	1810	藤外楼	狂歌江戸砂子集錦々亭	世田谷の詩歌歌謡伝説	玉くしけの玉のわたり明けはらよと見しや船舟の躰也けり
13045	世田谷区	1810	井成	狂歌江戸砂子集錦々亭	世田谷の詩歌歌謡伝説	玉くしけの玉のわたり明けはらよと見しや船舟の躰也けり
13046	世田谷区	1810	柳房	狂歌江戸砂子集錦々亭	世田谷の詩歌歌謡伝説	玉くしけの玉のわたり明けはらよと見しや船舟の躰也けり
13047	世田谷区	1810	仲	狂歌江戸砂子集錦々亭	世田谷の詩歌歌謡伝説	玉くしけの玉のわたり明けはらよと見しや船舟の躰也けり
13048	世田谷区	1810	結丸	狂歌江戸砂子集錦々亭	世田谷の詩歌歌謡伝説	玉くしけの玉のわたり明けはらよと見しや船舟の躰也けり
13049	世田谷区		花栄	江戸近住所名集	世田谷の詩歌歌謡伝説	玉くしけの玉のわたり明けはらよと見しや船舟の躰也けり
13050	世田谷区		豊大	江戸近住所名集	世田谷の詩歌歌謡伝説	玉くしけの玉のわたり明けはらよと見しや船舟の躰也けり
13051	世田谷区		小林一茶	江戸近住所名集	世田谷の詩歌歌謡伝説	玉くしけの玉のわたり明けはらよと見しや船舟の躰也けり
13052	世田谷区		小林一茶	江戸近住所名集	世田谷の詩歌歌謡伝説	玉くしけの玉のわたり明けはらよと見しや船舟の躰也けり
13053	世田谷区		小林一茶	江戸近住所名集	世田谷の詩歌歌謡伝説	玉くしけの玉のわたり明けはらよと見しや船舟の躰也けり
13054	世田谷区		北畑	江戸近住所名集	世田谷の詩歌歌謡伝説	玉くしけの玉のわたり明けはらよと見しや船舟の躰也けり
13055	世田谷区		正岡子規	江戸近住所名集	世田谷の詩歌歌謡伝説	玉くしけの玉のわたり明けはらよと見しや船舟の躰也けり
13056	世田谷区		正岡子規	江戸近住所名集	世田谷の詩歌歌謡伝説	玉くしけの玉のわたり明けはらよと見しや船舟の躰也けり
13057	世田谷区		正岡子規	江戸近住所名集	世田谷の詩歌歌謡伝説	玉くしけの玉のわたり明けはらよと見しや船舟の躰也けり
13058	世田谷区		正岡子規	江戸近住所名集	世田谷の詩歌歌謡伝説	玉くしけの玉のわたり明けはらよと見しや船舟の躰也けり
13059	世田谷区		正岡子規	江戸近住所名集	世田谷の詩歌歌謡伝説	玉くしけの玉のわたり明けはらよと見しや船舟の躰也けり
13060	世田谷区		正岡子規	江戸近住所名集	世田谷の詩歌歌謡伝説	玉くしけの玉のわたり明けはらよと見しや船舟の躰也けり
13061	世田谷区		高武健子	江戸近住所名集	世田谷の詩歌歌謡伝説	玉くしけの玉のわたり明けはらよと見しや船舟の躰也けり
13062	世田谷区		高武健子	江戸近住所名集	世田谷の詩歌歌謡伝説	玉くしけの玉のわたり明けはらよと見しや船舟の躰也けり
13063	世田谷区		高武健子	江戸近住所名集	世田谷の詩歌歌謡伝説	玉くしけの玉のわたり明けはらよと見しや船舟の躰也けり
13064	世田谷区		野石梅	江戸近住所名集	世田谷の詩歌歌謡伝説	玉くしけの玉のわたり明けはらよと見しや船舟の躰也けり
13065	世田谷区		梅雨	江戸近住所名集	世田谷の詩歌歌謡伝説	玉くしけの玉のわたり明けはらよと見しや船舟の躰也けり
13066	世田谷区		梅雨	江戸近住所名集	世田谷の詩歌歌謡伝説	玉くしけの玉のわたり明けはらよと見しや船舟の躰也けり
13067	世田谷区		牛岸	江戸近住所名集	世田谷の詩歌歌謡伝説	玉くしけの玉のわたり明けはらよと見しや船舟の躰也けり
13068	世田谷区		牛岸	江戸近住所名集	世田谷の詩歌歌謡伝説	玉くしけの玉のわたり明けはらよと見しや船舟の躰也けり
13069	世田谷区		金生	江戸近住所名集	世田谷の詩歌歌謡伝説	玉くしけの玉のわたり明けはらよと見しや船舟の躰也けり
13070	世田谷区		竹後	江戸近住所名集	世田谷の詩歌歌謡伝説	玉くしけの玉のわたり明けはらよと見しや船舟の躰也けり
13071	世田谷区		泉子房	江戸近住所名集	世田谷の詩歌歌謡伝説	玉くしけの玉のわたり明けはらよと見しや船舟の躰也けり
13072	世田谷区		高橋綾子	武蔵野探勝上野毛	世田谷の詩歌歌謡伝説	玉くしけの玉のわたり明けはらよと見しや船舟の躰也けり

短歌・俳句のデータベース

ナンバ	行政区	作成年	作者	歌集名	出典	歌
13073	世田谷区	1969	明志女	世田谷の文学	世田谷の詩歌選伝版	お庭(きが)りや多摩川の源の音もなく
14001	川崎区		紀理	神奈川紀行		六橋を越る斗かわかば空
14002	川崎区		紀理	吉野旅日記		川橋の橋を自あてや渡し舟
14003	川崎区		橋井	春満日日記		六橋は汐のまき川橋をよき島
14004	川崎区		橋台	曙台句集		玉川の流のかげにけりころもがへ
14005	川崎区		藤島	中風俳句集	著全集	手繰りよる玉川の砂のゆめのこと
14006	川崎区	1750	紀彦操	伊藤武彦玉川	著全集	手繰りよる玉川(川の砂のゆめのこと)
14007	川崎区		梅井川柳師	藤島俳句集	著全集	手繰りよる玉川(川の砂のゆめのこと)
14008	川崎区		梅井川柳師	藤島俳句集	著全集	手繰りよる玉川(川の砂のゆめのこと)
14009	川崎区		梅井川柳師	藤島俳句集	著全集	手繰りよる玉川(川の砂のゆめのこと)
14010	川崎区		梅井川柳師	藤島俳句集	著全集	手繰りよる玉川(川の砂のゆめのこと)
14011	川崎区		梅井川柳師	藤島俳句集	著全集	手繰りよる玉川(川の砂のゆめのこと)
14012	川崎区		梅井川柳師	藤島俳句集	著全集	手繰りよる玉川(川の砂のゆめのこと)
14013	川崎区		梅井川柳師	藤島俳句集	著全集	手繰りよる玉川(川の砂のゆめのこと)
14014	川崎区		梅井川柳師	藤島俳句集	著全集	手繰りよる玉川(川の砂のゆめのこと)
14015	川崎区	1780	病井川柳師	後撰真由歌集	著全集	手繰りよる玉川(川の砂のゆめのこと)
14016	川崎区		伊江	川橋六感川	著全集	手繰りよる玉川(川の砂のゆめのこと)
14017	川崎区	1809	永田貞柳	貞柳翁狂歌全集	著全集	手繰りよる玉川(川の砂のゆめのこと)
14018	川崎区		脚籠	川橋六感川	著全集	手繰りよる玉川(川の砂のゆめのこと)
14019	川崎区		脚籠	川橋六感川	著全集	手繰りよる玉川(川の砂のゆめのこと)
14020	川崎区		脚籠	川橋六感川	著全集	手繰りよる玉川(川の砂のゆめのこと)
14021	川崎区		脚籠	川橋六感川	著全集	手繰りよる玉川(川の砂のゆめのこと)
14022	川崎区		脚籠	川橋六感川	著全集	手繰りよる玉川(川の砂のゆめのこと)
14023	川崎区		脚籠	川橋六感川	著全集	手繰りよる玉川(川の砂のゆめのこと)
14024	川崎区		正園子規	大郎町	著全集	手繰りよる玉川(川の砂のゆめのこと)
14025	川崎区	1960	多摩野山	多摩川河口	著全集	手繰りよる玉川(川の砂のゆめのこと)
14026	川崎区	1960	多摩川吉	多摩川河口	著全集	手繰りよる玉川(川の砂のゆめのこと)
14027	川崎区	1960	多摩川吉	多摩川河口	著全集	手繰りよる玉川(川の砂のゆめのこと)
14028	川崎区	1960	多摩川吉	多摩川河口	著全集	手繰りよる玉川(川の砂のゆめのこと)
14029	川崎区	1960	多摩川吉	多摩川河口	著全集	手繰りよる玉川(川の砂のゆめのこと)
14030	川崎区	1960	多摩川吉	多摩川河口	著全集	手繰りよる玉川(川の砂のゆめのこと)
14031	川崎区	1960	多摩川吉	多摩川河口	著全集	手繰りよる玉川(川の砂のゆめのこと)
14032	川崎区	1960	多摩川吉	多摩川河口	著全集	手繰りよる玉川(川の砂のゆめのこと)
14033	川崎区		川中金蔵	多摩川河口	著全集	手繰りよる玉川(川の砂のゆめのこと)
14034	川崎区	\$22~39	川中金蔵	多摩川河口	著全集	手繰りよる玉川(川の砂のゆめのこと)
14035	川崎区	\$22~39	川中金蔵	多摩川河口	著全集	手繰りよる玉川(川の砂のゆめのこと)
14036	川崎区	\$22~39	川中金蔵	多摩川河口	著全集	手繰りよる玉川(川の砂のゆめのこと)
14037	川崎区	\$49	山口義郎	多摩川河口	著全集	手繰りよる玉川(川の砂のゆめのこと)
14038	川崎区	\$49	山口義郎	多摩川河口	著全集	手繰りよる玉川(川の砂のゆめのこと)
14039	川崎区		紀道	多摩川河口	著全集	手繰りよる玉川(川の砂のゆめのこと)
14040	川崎区		紀道	多摩川河口	著全集	手繰りよる玉川(川の砂のゆめのこと)
14041	川崎区		紀道	多摩川河口	著全集	手繰りよる玉川(川の砂のゆめのこと)
14042	川崎区		紀道	多摩川河口	著全集	手繰りよる玉川(川の砂のゆめのこと)
14043	川崎区		紀道	多摩川河口	著全集	手繰りよる玉川(川の砂のゆめのこと)
14044	川崎区		紀道	多摩川河口	著全集	手繰りよる玉川(川の砂のゆめのこと)
14045	川崎区		紀道	多摩川河口	著全集	手繰りよる玉川(川の砂のゆめのこと)
14046	川崎区		紀道	多摩川河口	著全集	手繰りよる玉川(川の砂のゆめのこと)
14047	川崎区		紀道	多摩川河口	著全集	手繰りよる玉川(川の砂のゆめのこと)
14048	川崎区		紀道	多摩川河口	著全集	手繰りよる玉川(川の砂のゆめのこと)
14049	川崎区		紀道	多摩川河口	著全集	手繰りよる玉川(川の砂のゆめのこと)
14050	川崎区		紀道	多摩川河口	著全集	手繰りよる玉川(川の砂のゆめのこと)
14051	川崎区		紀道	多摩川河口	著全集	手繰りよる玉川(川の砂のゆめのこと)
14052	川崎区		紀道	多摩川河口	著全集	手繰りよる玉川(川の砂のゆめのこと)
14053	川崎区		紀道	多摩川河口	著全集	手繰りよる玉川(川の砂のゆめのこと)
14054	川崎区		紀道	多摩川河口	著全集	手繰りよる玉川(川の砂のゆめのこと)
14055	川崎区		紀道	多摩川河口	著全集	手繰りよる玉川(川の砂のゆめのこと)
14056	川崎区		紀道	多摩川河口	著全集	手繰りよる玉川(川の砂のゆめのこと)
14057	川崎区		紀道	多摩川河口	著全集	手繰りよる玉川(川の砂のゆめのこと)
14058	川崎区		紀道	多摩川河口	著全集	手繰りよる玉川(川の砂のゆめのこと)
14059	川崎区		紀道	多摩川河口	著全集	手繰りよる玉川(川の砂のゆめのこと)
14060	川崎区		紀道	多摩川河口	著全集	手繰りよる玉川(川の砂のゆめのこと)

ナンバ	行政区	作成年	作者	歌集名	出典	歌
14060	川崎区		竜二	高瀬	川崎古今俳句集	どかどかと舟上る人や初天師
14061	川崎区	1976	川崎洋一		春疾風	水かさ上げ花枝する河口
14062	川崎区	1975	川崎洋一		水子塚	耳垂らし初夏の指紋を川に乗てる
14063	川崎区	1975	川崎洋一		水子塚	無風のまま水に入る川鳥春日
14064	川崎区	1628			萬葉下向道記	ふる園に水かさまきさりて川崎の平分するくろく六かうのみつ
15001	幸区	S22~39	川中金蔵		多摩川	夕川は暮の夜の花水太大会あくる日の多摩の河原に旗一羽高く
15002	幸区	S22~39	川中金蔵		多摩川	今朝はもよ多摩川原のヨルツ舞柱れ芝原に旗く舞白し
15003	幸区	S22~39	川中金蔵		多摩川	夕陽の渡しに梅の道を問う
15004	幸区	S22~39	左衛門		水子塚	水枝く梅芽をぶく一と庭し
15005	幸区		左衛門		川崎古今俳句集	そくはくの委の實もあり多摩河原
15006	幸区		松本たかし		鷹	河原甲斐あり草に葉立つ
15007	中原区		松本たかし		鷹	多摩川の河原の内の夏野かな
16002	中原区		松本たかし		鷹	川上の丸子橋下流れゆく水さへ隔り過ぎ底見えす
16003	中原区		松本たかし		鷹	水面上にひよ下りたる真鯛一尾烈しく水をたたきて落す
16004	中原区	S22~39	川中金蔵		多摩川	いそよりの花咲き匂う多摩川をどつく日近き庭と川面に旗待ちており
16005	中原区	1980	豊田国夫		菜園	春のひかり背にあたたかき葉の入り小川の人も煙みくわえ飛立つ
16006	中原区	1980	中里静		菜園	川の面をかがけて急流下せる瀬は瞬時に瀬物をくわえ流し
16007	中原区	1980	藤井伊勢子		菜園	川原に立てばラッパの音がするとどきどきと今日の川原は白き初瀬く
16008	中原区	1980	藤井伊勢子		菜園	川原に立てばラッパの音がするとどきどきと今日の川原は白き初瀬く
16009	中原区	1980	藤井伊勢子		菜園	川原に立てばラッパの音がするとどきどきと今日の川原は白き初瀬く
16010	中原区	1980	藤井伊勢子		菜園	川原に立てばラッパの音がするとどきどきと今日の川原は白き初瀬く
16011	中原区	1986	小林孝夫		菜園	川原に立てばラッパの音がするとどきどきと今日の川原は白き初瀬く
16012	中原区	1986	小林孝夫		菜園	川原に立てばラッパの音がするとどきどきと今日の川原は白き初瀬く
16013	中原区	1986	竹永照代		菜園	川原に立てばラッパの音がするとどきどきと今日の川原は白き初瀬く
16014	中原区	1970	松錦		菜園	川原に立てばラッパの音がするとどきどきと今日の川原は白き初瀬く
16015	中原区		照月郎		菜園	川原に立てばラッパの音がするとどきどきと今日の川原は白き初瀬く
16016	中原区		照月郎		菜園	川原に立てばラッパの音がするとどきどきと今日の川原は白き初瀬く
16017	中原区		照月郎		菜園	川原に立てばラッパの音がするとどきどきと今日の川原は白き初瀬く
16018	中原区		小磯		菜園	川原に立てばラッパの音がするとどきどきと今日の川原は白き初瀬く
16019	中原区		小磯		菜園	川原に立てばラッパの音がするとどきどきと今日の川原は白き初瀬く
16020	中原区		小磯		菜園	川原に立てばラッパの音がするとどきどきと今日の川原は白き初瀬く
17001	高津区		太田水御		菜園	川原に立てばラッパの音がするとどきどきと今日の川原は白き初瀬く
17002	高津区		太田水御		菜園	川原に立てばラッパの音がするとどきどきと今日の川原は白き初瀬く
17003	高津区		尾上榮舟		菜園	川原に立てばラッパの音がするとどきどきと今日の川原は白き初瀬く
17004	高津区	T8	山田不二子		菜園	川原に立てばラッパの音がするとどきどきと今日の川原は白き初瀬く
17005	高津区	T12	山田不二子		菜園	川原に立てばラッパの音がするとどきどきと今日の川原は白き初瀬く
17006	高津区		山口青郎		菜園	川原に立てばラッパの音がするとどきどきと今日の川原は白き初瀬く
17007	高津区		山口青郎		菜園	川原に立てばラッパの音がするとどきどきと今日の川原は白き初瀬く
17008	高津区		高木善悟		菜園	川原に立てばラッパの音がするとどきどきと今日の川原は白き初瀬く
17009	高津区		高木善悟		菜園	川原に立てばラッパの音がするとどきどきと今日の川原は白き初瀬く
17010	高津区		高木善悟		菜園	川原に立てばラッパの音がするとどきどきと今日の川原は白き初瀬く
17011	高津区		高木善悟		菜園	川原に立てばラッパの音がするとどきどきと今日の川原は白き初瀬く
17012	高津区		田中草		菜園	川原に立てばラッパの音がするとどきどきと今日の川原は白き初瀬く
17013	高津区	S53	田中草		菜園	川原に立てばラッパの音がするとどきどきと今日の川原は白き初瀬く
17014	高津区	1957	大倉茂		歌日記抄	多摩川の河原に寝ころべば顔を打ちてこぼろぎの跡ぶ
17015	高津区	1958	大倉茂		歌日記抄	水濡れし多摩川の川原に寝ころべば顔を打ちてこぼろぎの跡ぶ
17016	高津区	1968	大倉茂		歌日記抄	水濡れし多摩川の川原に寝ころべば顔を打ちてこぼろぎの跡ぶ
17017	高津区	1981	大倉茂		歌日記抄	水濡れし多摩川の川原に寝ころべば顔を打ちてこぼろぎの跡ぶ
17018	高津区	1982	大倉茂		歌日記抄	水濡れし多摩川の川原に寝ころべば顔を打ちてこぼろぎの跡ぶ
17019	高津区	1982	大倉茂		歌日記抄	水濡れし多摩川の川原に寝ころべば顔を打ちてこぼろぎの跡ぶ
17020	高津区	1982	大倉茂		歌日記抄	水濡れし多摩川の川原に寝ころべば顔を打ちてこぼろぎの跡ぶ
17021	高津区	1982	大倉茂		歌日記抄	水濡れし多摩川の川原に寝ころべば顔を打ちてこぼろぎの跡ぶ
17022	高津区		柳田		川崎古今俳句集	多摩川の川原に寝ころべば顔を打ちてこぼろぎの跡ぶ
17023	高津区		菜帆		川崎古今俳句集	多摩川の川原に寝ころべば顔を打ちてこぼろぎの跡ぶ
17024	高津区		真生		川崎古今俳句集	多摩川の川原に寝ころべば顔を打ちてこぼろぎの跡ぶ
17025	高津区		朗山		川崎古今俳句集	多摩川の川原に寝ころべば顔を打ちてこぼろぎの跡ぶ
17026	高津区		朗山		川崎古今俳句集	多摩川の川原に寝ころべば顔を打ちてこぼろぎの跡ぶ
17027	高津区		朗山		川崎古今俳句集	多摩川の川原に寝ころべば顔を打ちてこぼろぎの跡ぶ
17028	高津区		奥水		川崎古今俳句集	多摩川の川原に寝ころべば顔を打ちてこぼろぎの跡ぶ
17029	高津区		奥水		川崎古今俳句集	多摩川の川原に寝ころべば顔を打ちてこぼろぎの跡ぶ
17030	高津区		東隆		川崎古今俳句集	多摩川の川原に寝ころべば顔を打ちてこぼろぎの跡ぶ

短歌・俳句のデータシート

ナンバ	行政区	作成年	作者	歌集名	出版	歌
17031	高津区		赤子	川崎古今俳句集	點將や夜潮のひくの重けなる	
17032	高津区		赤子	川崎古今俳句集	點將や夜潮のひくの重けなる	
17033	高津区		赤子	川崎古今俳句集	點將や夜潮のひくの重けなる	
17034	高津区		赤子	川崎古今俳句集	點將や夜潮のひくの重けなる	
17035	高津区		赤子	川崎古今俳句集	點將や夜潮のひくの重けなる	
17036	高津区		赤子	川崎古今俳句集	點將や夜潮のひくの重けなる	
17037	高津区		赤子	川崎古今俳句集	點將や夜潮のひくの重けなる	
17038	高津区		赤子	川崎古今俳句集	點將や夜潮のひくの重けなる	
17039	高津区		赤子	川崎古今俳句集	點將や夜潮のひくの重けなる	
17040	高津区		赤子	川崎古今俳句集	點將や夜潮のひくの重けなる	
17041	高津区		赤子	川崎古今俳句集	點將や夜潮のひくの重けなる	
17042	高津区		赤子	川崎古今俳句集	點將や夜潮のひくの重けなる	
17043	高津区		赤子	川崎古今俳句集	點將や夜潮のひくの重けなる	
17044	高津区		赤子	川崎古今俳句集	點將や夜潮のひくの重けなる	
17045	高津区		赤子	川崎古今俳句集	點將や夜潮のひくの重けなる	
17046	高津区		赤子	川崎古今俳句集	點將や夜潮のひくの重けなる	
17047	高津区		赤子	川崎古今俳句集	點將や夜潮のひくの重けなる	
17048	高津区		赤子	川崎古今俳句集	點將や夜潮のひくの重けなる	
17049	高津区		赤子	川崎古今俳句集	點將や夜潮のひくの重けなる	
17050	高津区		赤子	川崎古今俳句集	點將や夜潮のひくの重けなる	
9001	多摩区	1980	多摩の山と水	多摩の山と水	如月の多摩の川の長きこと	
9002	多摩区	M37	稲田壺戸	稲田壺戸	如月の多摩の川の長きこと	
9003	多摩区		萩原井泉水	萩原井泉水	如月の多摩の川の長きこと	
9004	多摩区	1971	萩原井泉水	萩原井泉水	如月の多摩の川の長きこと	
9005	多摩区	1971	伊藤兼夫	伊藤兼夫	如月の多摩の川の長きこと	
9006	多摩区	1950	田中一草	田中一草	如月の多摩の川の長きこと	
9007	多摩区	S35	田中一草	田中一草	如月の多摩の川の長きこと	
9008	多摩区	937	田中一草	田中一草	如月の多摩の川の長きこと	
9009	多摩区	S49	田中金枝	田中金枝	如月の多摩の川の長きこと	
9010	多摩区	S22~39	田中金枝	田中金枝	如月の多摩の川の長きこと	
9011	多摩区	S22~39	田中金枝	田中金枝	如月の多摩の川の長きこと	
9012	多摩区		高橋三	高橋三	如月の多摩の川の長きこと	
9013	多摩区	1971	高橋三	高橋三	如月の多摩の川の長きこと	
9014	多摩区	1976	生田弘毅	生田弘毅	如月の多摩の川の長きこと	
9015	多摩区	1971	小塚健里	小塚健里	如月の多摩の川の長きこと	
9016	多摩区	1971	平松すみを	平松すみを	如月の多摩の川の長きこと	
9017	多摩区	1971	平松すみを	平松すみを	如月の多摩の川の長きこと	
9018	多摩区	1971	平松すみを	平松すみを	如月の多摩の川の長きこと	
9019	多摩区	1971	平松すみを	平松すみを	如月の多摩の川の長きこと	
9020	多摩区	九二	九二	九二	如月の多摩の川の長きこと	
9021	多摩区		九二	九二	如月の多摩の川の長きこと	
9022	多摩区		九二	九二	如月の多摩の川の長きこと	
9023	多摩区	1970	川野トシ	川野トシ	如月の多摩の川の長きこと	
9024	多摩区	1975	川野トシ	川野トシ	如月の多摩の川の長きこと	
9025	多摩区	1977	川野トシ	川野トシ	如月の多摩の川の長きこと	
9026	多摩区	1979	川野トシ	川野トシ	如月の多摩の川の長きこと	
9027	多摩区		生山千代	生山千代	如月の多摩の川の長きこと	
9028	多摩区		生山千代	生山千代	如月の多摩の川の長きこと	
9029	多摩区		生山千代	生山千代	如月の多摩の川の長きこと	
9030	多摩区		西條公英	西條公英	如月の多摩の川の長きこと	
9031	多摩区		西條公英	西條公英	如月の多摩の川の長きこと	
9032	多摩区		西條公英	西條公英	如月の多摩の川の長きこと	
9033	多摩区	1978	芳志復子	芳志復子	如月の多摩の川の長きこと	
9034	多摩区	1978	芳志復子	芳志復子	如月の多摩の川の長きこと	
9035	多摩区	1978	武市房子	武市房子	如月の多摩の川の長きこと	
9036	多摩区	1978	武市房子	武市房子	如月の多摩の川の長きこと	
9037	多摩区	1978	武市房子	武市房子	如月の多摩の川の長きこと	
9038	多摩区	1978	武市房子	武市房子	如月の多摩の川の長きこと	
9039	多摩区	1978	武市房子	武市房子	如月の多摩の川の長きこと	
9040	多摩区	1978	武市房子	武市房子	如月の多摩の川の長きこと	
9041	多摩区	1978	武市房子	武市房子	如月の多摩の川の長きこと	
9042	多摩区	1978	武市房子	武市房子	如月の多摩の川の長きこと	
9043	多摩区	1978	武市房子	武市房子	如月の多摩の川の長きこと	
9044	多摩区	1978	武市房子	武市房子	如月の多摩の川の長きこと	
9045	多摩区	1978	武市房子	武市房子	如月の多摩の川の長きこと	
9046	多摩区	1978	武市房子	武市房子	如月の多摩の川の長きこと	
9047	多摩区	1978	武市房子	武市房子	如月の多摩の川の長きこと	
9048	多摩区	1978	武市房子	武市房子	如月の多摩の川の長きこと	
9049	多摩区	1978	武市房子	武市房子	如月の多摩の川の長きこと	
9050	多摩区	1978	武市房子	武市房子	如月の多摩の川の長きこと	

ナンバ	行政区	作成年	作者	歌集名	出典	歌
19041	多摩区	1967	綿野定男	六月の歌	白根と公伝	舟人も浮腫にして一点を黒き雨雲雨は通る
19042	多摩区	1967	綿野定男	六月の歌	白根と公伝	走り行く十手に咲く咲く敬敬雨雲深し小田原為行
19043	多摩区	1967	林田与清	松島嶺に集む世田谷社行	世田谷の松島嶺	たまよりの舟水上よりおぼろに暮戸の暈にしし月を昇るかな
19044	多摩区	1950	林田与清	藤田之配玉川八勝の歌	世田谷の藤田之配	玉川に光をなす夕月は今は木末をのぼりこのさとし
19045	多摩区	1961	中根正則	江戸名所和歌集	世田谷の藤田之配	黒川の清き湧水こんこんと流れる六地の乳房より出づ
20001	埼玉県	1988	田原道江	日野市民文化祭短歌大会	白河川	玉川のその名所も未遠く伝ふるしの小松石文
21001	埼玉県	1987	石田時次		多摩のその名所も未遠く伝ふるしの小松石文	多摩のその名所も未遠く伝ふるしの小松石文
21002	埼玉県	1929	瀧井幹邦		多摩の歴史をさぐる	多摩のその名所も未遠く伝ふるしの小松石文
21003	埼玉県	1929	瀧井幹邦		多摩の歴史をさぐる	多摩のその名所も未遠く伝ふるしの小松石文
22001	埼玉県	1982	秋山外子	見つめたり	多摩の歴史をさぐる	多摩のその名所も未遠く伝ふるしの小松石文
22002	埼玉県	1982	秋山外子	調布への雀	多摩の歴史をさぐる	多摩のその名所も未遠く伝ふるしの小松石文
22003	埼玉県	1982	秋山外子	鶴の来る川	多摩の歴史をさぐる	多摩のその名所も未遠く伝ふるしの小松石文
22004	埼玉県	1982	大崎栄子	鶴の来る川	多摩の歴史をさぐる	多摩のその名所も未遠く伝ふるしの小松石文
22005	埼玉県	1982	大崎栄子	鶴の来る川	多摩の歴史をさぐる	多摩のその名所も未遠く伝ふるしの小松石文
22006	埼玉県	1982	大崎栄子	鶴の来る川	多摩の歴史をさぐる	多摩のその名所も未遠く伝ふるしの小松石文
22007	埼玉県	1982	大崎栄子	鶴の来る川	多摩の歴史をさぐる	多摩のその名所も未遠く伝ふるしの小松石文
22008	埼玉県	1982	大崎栄子	鶴の来る川	多摩の歴史をさぐる	多摩のその名所も未遠く伝ふるしの小松石文
22009	埼玉県	1982	大崎栄子	鶴の来る川	多摩の歴史をさぐる	多摩のその名所も未遠く伝ふるしの小松石文
22010	埼玉県	1984	小野女+正子	つれづれ	多摩の歴史をさぐる	多摩のその名所も未遠く伝ふるしの小松石文
22011	埼玉県	1984	小野女+正子	多摩川	多摩の歴史をさぐる	多摩のその名所も未遠く伝ふるしの小松石文
22012	埼玉県	1984	小野女+正子	多摩川	多摩の歴史をさぐる	多摩のその名所も未遠く伝ふるしの小松石文
22013	埼玉県	1984	小野女+正子	多摩川	多摩の歴史をさぐる	多摩のその名所も未遠く伝ふるしの小松石文
22014	埼玉県	1984	小野女+正子	多摩川	多摩の歴史をさぐる	多摩のその名所も未遠く伝ふるしの小松石文
22015	埼玉県	1984	小野女+正子	多摩川	多摩の歴史をさぐる	多摩のその名所も未遠く伝ふるしの小松石文
22016	埼玉県	1984	小野女+正子	多摩川	多摩の歴史をさぐる	多摩のその名所も未遠く伝ふるしの小松石文
22017	埼玉県	1984	小野女+正子	多摩川	多摩の歴史をさぐる	多摩のその名所も未遠く伝ふるしの小松石文
22018	埼玉県	1984	小野女+正子	多摩川	多摩の歴史をさぐる	多摩のその名所も未遠く伝ふるしの小松石文
22019	埼玉県	1984	小野女+正子	多摩川	多摩の歴史をさぐる	多摩のその名所も未遠く伝ふるしの小松石文
22020	埼玉県	1984	清水ひさ	涼のかけ	多摩の歴史をさぐる	多摩のその名所も未遠く伝ふるしの小松石文
22021	埼玉県	1982	清水ひさ	涼のかけ	多摩の歴史をさぐる	多摩のその名所も未遠く伝ふるしの小松石文
22022	埼玉県	1982	中瀬代	落雁の磯	多摩の歴史をさぐる	多摩のその名所も未遠く伝ふるしの小松石文
23001	福城市	1968	綿野定男	五月の歌	白根と公伝	多摩川の舟先の花曇り花曇り多摩の川原辺
23002	福城市	1968	綿野定男	五月の歌	白根と公伝	多摩川の舟先の花曇り花曇り多摩の川原辺
23003	福城市	1968	綿野定男	五月の歌	白根と公伝	多摩川の舟先の花曇り花曇り多摩の川原辺
23004	福城市	1968	綿野定男	五月の歌	白根と公伝	多摩川の舟先の花曇り花曇り多摩の川原辺
23005	福城市	~S59	福島白砂		白根と公伝	多摩川の舟先の花曇り花曇り多摩の川原辺
23006	福城市	~S59	福島白砂		白根と公伝	多摩川の舟先の花曇り花曇り多摩の川原辺
23007	福城市	~S59	福島白砂		白根と公伝	多摩川の舟先の花曇り花曇り多摩の川原辺
23008	福城市	~S59	福島白砂		白根と公伝	多摩川の舟先の花曇り花曇り多摩の川原辺
23009	福城市	~S59	福島白砂		白根と公伝	多摩川の舟先の花曇り花曇り多摩の川原辺
23010	福城市	~S59	福島白砂		白根と公伝	多摩川の舟先の花曇り花曇り多摩の川原辺
23011	福城市	~S59	福島白砂		白根と公伝	多摩川の舟先の花曇り花曇り多摩の川原辺
23012	福城市	S60	福島白砂		白根と公伝	多摩川の舟先の花曇り花曇り多摩の川原辺
23013	福城市	S60	福島白砂		白根と公伝	多摩川の舟先の花曇り花曇り多摩の川原辺
23014	福城市	S60	福島白砂		白根と公伝	多摩川の舟先の花曇り花曇り多摩の川原辺
23015	福城市	S60	福島白砂		白根と公伝	多摩川の舟先の花曇り花曇り多摩の川原辺
23016	福城市	S60	福島白砂		白根と公伝	多摩川の舟先の花曇り花曇り多摩の川原辺
23017	福城市	S60	福島白砂		白根と公伝	多摩川の舟先の花曇り花曇り多摩の川原辺
23018	福城市	S61	福島白砂		白根と公伝	多摩川の舟先の花曇り花曇り多摩の川原辺
23019	福城市	S61	福島白砂		白根と公伝	多摩川の舟先の花曇り花曇り多摩の川原辺
23020	福城市	S61	福島白砂		白根と公伝	多摩川の舟先の花曇り花曇り多摩の川原辺
23021	福城市	S61	福島白砂		白根と公伝	多摩川の舟先の花曇り花曇り多摩の川原辺
23022	福城市	1984	大白室孤月		白根と公伝	多摩川の舟先の花曇り花曇り多摩の川原辺
24001	小倉井市	江戸	早苗	山田早苗日記	新撰秋2四葉	多摩川の花に霞を纏む鳥のはるは雨の曇むむならは
24002	小倉井市	江戸	山田早苗	山田早苗日記	多摩川の花に霞を纏む鳥のはるは雨の曇むむならは	
24003	小倉井市	江戸	正嗣子履	竹の里歌	多摩川の花に霞を纏む鳥のはるは雨の曇むむならは	
25001	府中市	1937	四丁	多摩の山と水	多摩川の花に霞を纏む鳥のはるは雨の曇むむならは	
26001	国立市	1930	森奈緒	秋	多摩川の花に霞を纏む鳥のはるは雨の曇むむならは	
26002	国立市	1930	森奈緒	水の動き	多摩川の花に霞を纏む鳥のはるは雨の曇むむならは	
26003	国立市	1930	森奈緒	水の動き	多摩川の花に霞を纏む鳥のはるは雨の曇むむならは	

短歌・俳句のデータベース

ナンバー	行政区	作成年	作者	歌集名	出典	歌
26004	国立市	1930	森奈緒	水の動き	藍鷹	月の目に目らるるとはば箱車もまた水面に揺るる清水の色
26005	国立市	1930	森奈緒		藍鷹	中州にて作られるとど日たまたまりの水に止まつて鳥も見てゐる
26006	国立市	1930	森奈緒		藍鷹	真夏来れば流流の川の音はほるごとくありき柿はほ
26007	国立市	1937	佐藤晴美	藍	信晴	真々として野球場たちが集まれる季節の川原に朝日さしおり
26008	国立市	1937	佐藤晴美	華	信晴	球児らの汗粒はなる川原に舞るやトランプも青空に映ゆ
26009	国立市	1937	佐藤晴美	華	信晴	雨後の朝露の玉手に川原に舞る山に貝ゆ八月の富士
26010	国立市	1937	佐藤晴美	華	信晴	多摩川の流るる下にて日差しよけ「蓮」消され行く流れを立つ
26011	国立市	1937	佐藤晴美	白梅	信晴	去り行くて細い出するらん影も多摩の河原に仲間と在るを
26012	国立市	1972	山口明生	国立第4小学校国語部	のひる	どぶ川の土手のかたをすくすか子どもら夕焼けをあひ影長くとび
26013	国立市	1972	山口明生	国立第4小学校国語部	のひる	どぶ川の土手のかたをすくすか子どもら夕焼けをあひ影長くとび
26014	国立市	1972	山口明生	国立第4小学校国語部	のひる	どぶ川の土手のかたをすくすか子どもら夕焼けをあひ影長くとび
26015	国立市	1972	山口明生	国立第4小学校国語部	のひる	どぶ川の土手のかたをすくすか子どもら夕焼けをあひ影長くとび
26016	国立市	1972	山口明生	国立第4小学校国語部	のひる	どぶ川の土手のかたをすくすか子どもら夕焼けをあひ影長くとび
26017	国立市	1972	山口明生	国立第4小学校国語部	のひる	どぶ川の土手のかたをすくすか子どもら夕焼けをあひ影長くとび
26018	国立市	1972	山口明生	国立第4小学校国語部	のひる	どぶ川の土手のかたをすくすか子どもら夕焼けをあひ影長くとび
26019	国立市	1972	山口明生	国立第4小学校国語部	のひる	どぶ川の土手のかたをすくすか子どもら夕焼けをあひ影長くとび
26020	国立市	1972	山口明生	国立第4小学校国語部	のひる	どぶ川の土手のかたをすくすか子どもら夕焼けをあひ影長くとび
26021	国立市	1972	山口明生	国立第4小学校国語部	のひる	どぶ川の土手のかたをすくすか子どもら夕焼けをあひ影長くとび
26022	国立市	1972	山口明生	国立第4小学校国語部	のひる	どぶ川の土手のかたをすくすか子どもら夕焼けをあひ影長くとび
26023	国立市	1972	山口明生	国立第4小学校国語部	のひる	どぶ川の土手のかたをすくすか子どもら夕焼けをあひ影長くとび
26024	国立市	1972	山口明生	国立第4小学校国語部	のひる	どぶ川の土手のかたをすくすか子どもら夕焼けをあひ影長くとび
26025	国立市	1972	山口明生	国立第4小学校国語部	のひる	どぶ川の土手のかたをすくすか子どもら夕焼けをあひ影長くとび
26026	国立市	1972	山口明生	国立第4小学校国語部	のひる	どぶ川の土手のかたをすくすか子どもら夕焼けをあひ影長くとび
26027	国立市	1972	山口明生	国立第4小学校国語部	のひる	どぶ川の土手のかたをすくすか子どもら夕焼けをあひ影長くとび
26028	国立市	1972	山口明生	国立第4小学校国語部	のひる	どぶ川の土手のかたをすくすか子どもら夕焼けをあひ影長くとび
26029	国立市	1972	山口明生	国立第4小学校国語部	のひる	どぶ川の土手のかたをすくすか子どもら夕焼けをあひ影長くとび
26030	国立市	1972	山口明生	国立第4小学校国語部	のひる	どぶ川の土手のかたをすくすか子どもら夕焼けをあひ影長くとび
26031	国立市	1972	山口明生	国立第4小学校国語部	のひる	どぶ川の土手のかたをすくすか子どもら夕焼けをあひ影長くとび
26032	国立市	1972	山口明生	国立第4小学校国語部	のひる	どぶ川の土手のかたをすくすか子どもら夕焼けをあひ影長くとび
26033	国立市	1972	山口明生	国立第4小学校国語部	のひる	どぶ川の土手のかたをすくすか子どもら夕焼けをあひ影長くとび
26034	国立市	1972	山口明生	国立第4小学校国語部	のひる	どぶ川の土手のかたをすくすか子どもら夕焼けをあひ影長くとび
26035	国立市	1972	山口明生	国立第4小学校国語部	のひる	どぶ川の土手のかたをすくすか子どもら夕焼けをあひ影長くとび
26036	国立市	1972	山口明生	国立第4小学校国語部	のひる	どぶ川の土手のかたをすくすか子どもら夕焼けをあひ影長くとび
26037	国立市	1972	山口明生	国立第4小学校国語部	のひる	どぶ川の土手のかたをすくすか子どもら夕焼けをあひ影長くとび
26038	国立市	1972	山口明生	国立第4小学校国語部	のひる	どぶ川の土手のかたをすくすか子どもら夕焼けをあひ影長くとび
26039	国立市	1972	山口明生	国立第4小学校国語部	のひる	どぶ川の土手のかたをすくすか子どもら夕焼けをあひ影長くとび
26040	国立市	1972	山口明生	国立第4小学校国語部	のひる	どぶ川の土手のかたをすくすか子どもら夕焼けをあひ影長くとび
26041	国立市	1972	山口明生	国立第4小学校国語部	のひる	どぶ川の土手のかたをすくすか子どもら夕焼けをあひ影長くとび
26042	国立市	1972	山口明生	国立第4小学校国語部	のひる	どぶ川の土手のかたをすくすか子どもら夕焼けをあひ影長くとび
26043	国立市	1972	山口明生	国立第4小学校国語部	のひる	どぶ川の土手のかたをすくすか子どもら夕焼けをあひ影長くとび

ナンバ	行政区	作成年	作者	歌集名	出版	歌
28044	日野市	1987	田中やす子	日野市民文化祭短歌集	舌岡句集合流点	金色の川のほり行く羅列のおひるを見守る今日の終りに
28045	日野市	1988	立原力	日野市民文化祭短歌集	台西句集合流点	川床に梅雨の雨の雫くさしゲートポールの笑いのあがる
28046	日野市	1988	藤田道江	日野市民文化祭短歌集	台西句集合流点	多摩川に流れのつらき水まきまき川波に照りはえて流れ軽行す
28047	日野市	1988	廣村つね	日野市民文化祭短歌集	台西句集合流点	梅雨のはれま一つ二人で多摩川の小道に日曜の雲にいそぐ
28048	日野市	1989	大屋孝子	夫と生き	台西句集合流点	雪解水溜りつづき多摩川の小道に日曜の雲にいそぐ
28049	日野市	1989	廣村つね	寛政の丘	台西句集合流点	多摩川の花ほけし白蓮の花ほけし多摩川に流れてはる
28050	日野市	1989	佐野謙子	動物園	台西句集合流点	川上まきの光さめく川の流れに多摩川に流れてはる
28051	日野市	1989	吉田勲	秋しき	台西句集合流点	音さく木道りぬる多摩川は我が身を流すか加し
28052	日野市	1989	宮川勲		台西句集合流点	弁天と遊べし石川は流るる多摩川は流るる
28054	日野市	1958	柳木龍二		流川句集白吟	高きよして多摩川は水の秋
28055	日野市	1958	柳木龍二		流川句集白吟	菖蒲のよき多摩川は水の秋
28056	日野市	1958	柳木龍二		流川句集白吟	菖蒲のよき多摩川は水の秋
28057	日野市	1958	柳木龍二		流川句集白吟	菖蒲のよき多摩川は水の秋
28058	日野市	1958	柳木龍二		流川句集白吟	菖蒲のよき多摩川は水の秋
28059	日野市	1969	坂田龍次		柳よ勢	早春の雫の降りてなる多摩川は
28060	日野市	1974	坂田龍次		柳よ勢	大月に川崎だけ光りけり
28061	日野市	1975	坂田龍次		歌集半世紀	大月に川崎だけ光りけり
28062	日野市	1975	田中紀子		歌集半世紀	大月に川崎だけ光りけり
28063	日野市	1975	田中紀子		歌集半世紀	大月に川崎だけ光りけり
28064	日野市	1975	田中紀子		歌集半世紀	大月に川崎だけ光りけり
28065	日野市	1975	田中紀子		歌集半世紀	大月に川崎だけ光りけり
28066	日野市	1975	田中紀子		歌集半世紀	大月に川崎だけ光りけり
28067	日野市	1975	田中紀子		歌集半世紀	大月に川崎だけ光りけり
28068	日野市	1975	田中紀子		歌集半世紀	大月に川崎だけ光りけり
28069	日野市	1975	田中紀子		歌集半世紀	大月に川崎だけ光りけり
28070	日野市	1977	田中紀子		歌集半世紀	大月に川崎だけ光りけり
28071	日野市	1977	田中紀子		歌集半世紀	大月に川崎だけ光りけり
28072	日野市	1977	田中紀子		歌集半世紀	大月に川崎だけ光りけり
28073	立川市	1977	立石庵子		歌集半世紀	大月に川崎だけ光りけり
29001	立川市	557	立石庵子	食物史展		多摩川に川崎だけ光りけり
29002	立川市	557	立石庵子	食物史展		多摩川に川崎だけ光りけり
29003	立川市	557	立石庵子	食物史展		多摩川に川崎だけ光りけり
29004	立川市	557	立石庵子	食物史展		多摩川に川崎だけ光りけり
29005	立川市	557	立石庵子	食物史展		多摩川に川崎だけ光りけり
29006	立川市	559	坂本	食物史展		多摩川に川崎だけ光りけり
29007	立川市	559	坂本	食物史展		多摩川に川崎だけ光りけり
29008	立川市	559	坂本	食物史展		多摩川に川崎だけ光りけり
29009	立川市	559	坂本	食物史展		多摩川に川崎だけ光りけり
29010	立川市	559	坂本	食物史展		多摩川に川崎だけ光りけり
29011	立川市	559	坂本	食物史展		多摩川に川崎だけ光りけり
29012	立川市	559	坂本	食物史展		多摩川に川崎だけ光りけり
29013	立川市	559	坂本	食物史展		多摩川に川崎だけ光りけり
29014	立川市	559	坂本	食物史展		多摩川に川崎だけ光りけり
29015	立川市	559	坂本	食物史展		多摩川に川崎だけ光りけり
29016	立川市	559	坂本	食物史展		多摩川に川崎だけ光りけり
29017	立川市	551以前	神山祥子	わが町の史蹟時行	流経	多摩川に川崎だけ光りけり
29018	立川市	1990	虎谷信一	わが町の史蹟時行	渡勢道	多摩川に川崎だけ光りけり
29019	立川市	1990	深谷真一	わが町の史蹟時行	渡勢道	多摩川に川崎だけ光りけり
29020	立川市	1990	深谷真一	わが町の史蹟時行	渡勢道	多摩川に川崎だけ光りけり
29021	立川市	1982	原なか子	私の五十句	渡勢道	多摩川に川崎だけ光りけり
29022	立川市	1983	原なか子	私の五十句	渡勢道	多摩川に川崎だけ光りけり
29023	立川市	1986	大輪昌生	雨天の月	宇田の琴	多摩川に川崎だけ光りけり
29024	立川市	1978	松田みさ子	未明海流	坂の声	多摩川に川崎だけ光りけり
30001	八王子市	532	八王子光子	冬の風		多摩川に川崎だけ光りけり
30002	八王子市	s 5	八王子光子	くぼくぼ		多摩川に川崎だけ光りけり
30003	八王子市	553	八王子光子	くぼくぼ		多摩川に川崎だけ光りけり
30004	八王子市	553	八王子光子	くぼくぼ		多摩川に川崎だけ光りけり
30005	八王子市	553	八王子光子	くぼくぼ		多摩川に川崎だけ光りけり
30006	八王子市	553	八王子光子	くぼくぼ		多摩川に川崎だけ光りけり

ナンバ	行政区	作成年	作者	歌集名	出典	歌
30077	八王子市	S4	藤田正一	源流	関赤子集巻1 7編	川下に白き歌女をつがやまて選ぎある日を思ひおこしぬ
30078	八王子市	S59	柳下正水	風如草	多摩川の文学碑	名摩川の吹草上げて夏大々
30079	八王子市		西行法師	水崎の夜雨	多摩の日記続編	流川を流れてその水さきはしなみみはあやなく面とおつらん
30080	八王子市		塩野道善	山川の帰約	桑節日記続編	風さそふ山川の瀬に放たち入り採川に入り多摩川に入る
30081	八王子市		林亨一	山下有林	桑節日記続編 2 関東	兵衛川の瀬は長きひととに勢しいつ頭(ふ)をなして流る
30082	八王子市		森野一	花のひびき	新編歌林 2 関東	切れ味の長きひととに勢しいつ頭(ふ)をなして流る
30083	八王子市	1975	上保潤	花のひびき	傳の中	水底を漕りてきたる風の河川原の春はひかえめに流る
30084	八王子市	1975	上保潤	花のひびき	傳の中	水底を漕りてきたる風の河川原の春はひかえめに流る
30085	八王子市	1985	佐藤文男	氏主短歌	氏主短歌	春あさき流川の上をせざりい飛べり常の如くに
30087	八王子市	1985	若藤重雄	草園	草園	野の川と蛙と織たへ月おほろ
30088	八王子市	1985	若藤重雄	草園	草園	野ありて又ありて青春の水
30089	八王子市	1985	若藤重雄	草園	草園	蕨立てあるあたり野川が断空集
30090	八王子市	1985	若藤重雄	草園	草園	水遣きたる睡蓮の花に目高群れ
30091	八王子市	1985	若藤重雄	草園	草園	水遣きたる睡蓮の花に目高群れ
30092	八王子市	1985	若藤重雄	草園	草園	水遣きたる睡蓮の花に目高群れ
30093	八王子市	1985	若藤重雄	草園	草園	水遣きたる睡蓮の花に目高群れ
30094	八王子市	1984	岡島英夫	辛夷月夜	会社白砂第五号	海川を流るる水さきよ流る
30095	八王子市	1985	大野石舟	昭和六十年文月より師走	会社白砂第五号	夕紅い川の川上と川下を流る
30096	八王子市	1975	田中寛子	草園	歌集半世紀	夕紅い川の川上と川下を流る
31001	昭島市		田中雪枝	望の月		車流る川面秋日の照り返り
31002	昭島市		石川岡子	望の月		河に掛けて夏川に足跡しけり
31003	昭島市		石川岡子	望の月		河に掛けて夏川に足跡しけり
31004	昭島市		石川岡子	望の月		河に掛けて夏川に足跡しけり
31005	昭島市	S51以前	浦野禮夫	望の月	流程	河に掛けて夏川に足跡しけり
31006	昭島市	S51以前	江口保子	望の月	流程	河に掛けて夏川に足跡しけり
31007	昭島市	S51以前	江口保子	望の月	流程	河に掛けて夏川に足跡しけり
31008	昭島市		水谷久美子	望の月	流程	河に掛けて夏川に足跡しけり
32001	福生市		片山重美子	歌頭の西		川風昏れ石に映るに真鶴翔つ
32002	福生市		片山重美子	歌頭の西		川風昏れ石に映るに真鶴翔つ
32003	福生市		片山重美子	歌頭の西		川風昏れ石に映るに真鶴翔つ
32004	福生市		片山重美子	歌頭の西		川風昏れ石に映るに真鶴翔つ
32005	福生市		片山重美子	歌頭の西		川風昏れ石に映るに真鶴翔つ
32006	福生市		片山重美子	歌頭の西		川風昏れ石に映るに真鶴翔つ
32007	福生市		片山重美子	歌頭の西		川風昏れ石に映るに真鶴翔つ
32008	福生市		片山重美子	歌頭の西		川風昏れ石に映るに真鶴翔つ
32009	福生市		片山重美子	歌頭の西		川風昏れ石に映るに真鶴翔つ
32010	福生市		片山重美子	歌頭の西		川風昏れ石に映るに真鶴翔つ
32011	福生市		片山重美子	歌頭の西		川風昏れ石に映るに真鶴翔つ
32012	福生市		片山重美子	歌頭の西		川風昏れ石に映るに真鶴翔つ
32013	福生市		片山重美子	歌頭の西		川風昏れ石に映るに真鶴翔つ
32014	福生市		片山重美子	歌頭の西		川風昏れ石に映るに真鶴翔つ
32015	福生市		片山重美子	歌頭の西		川風昏れ石に映るに真鶴翔つ
32016	福生市		片山重美子	歌頭の西		川風昏れ石に映るに真鶴翔つ
32017	福生市		片山重美子	歌頭の西		川風昏れ石に映るに真鶴翔つ
32018	福生市		片山重美子	歌頭の西		川風昏れ石に映るに真鶴翔つ
32019	福生市		片山重美子	歌頭の西		川風昏れ石に映るに真鶴翔つ
32020	福生市		片山重美子	歌頭の西		川風昏れ石に映るに真鶴翔つ
32021	福生市		片山重美子	歌頭の西		川風昏れ石に映るに真鶴翔つ
32022	福生市		片山重美子	歌頭の西		川風昏れ石に映るに真鶴翔つ
32023	福生市		片山重美子	歌頭の西		川風昏れ石に映るに真鶴翔つ
32024	福生市		片山重美子	歌頭の西		川風昏れ石に映るに真鶴翔つ
32025	福生市	S41	田村ヒスイ	かわせみ		川流れて春待つ水の光けり
32026	福生市	S45	田村ヒスイ	かわせみ		川流れて春待つ水の光けり
32027	福生市	S48	田村ヒスイ	かわせみ		川流れて春待つ水の光けり
32028	福生市	S51	田村ヒスイ	かわせみ		川流れて春待つ水の光けり
32029	福生市	S51	田村ヒスイ	かわせみ		川流れて春待つ水の光けり
32030	福生市	S57	坂本重雄	水生		流しきは鱧が浮瀬をのぼる時
32031	福生市	S49	坂本重雄	水生		流しきは鱧が浮瀬をのぼる時
32032	福生市	S49	坂本重雄	水生		流しきは鱧が浮瀬をのぼる時
32033	福生市	S53	坂本重雄	水生		流しきは鱧が浮瀬をのぼる時

短歌・俳句のデータベース

ナンバ	行地区	作成年	作者	歌集名	出典	歌
32033	相生市	556	坂本重盛子	賀生		冬さくら薄の木音こまやかに
32034	相生市	556	坂本重盛子	賀生		纏はねし着に深かぬ春の闇
32035	相生市	558	家原文昭	梨花望郷		川の上の歌を支える歌狂の危うし川に水のなれば
32036	相生市	558	家原文昭	梨花望郷		川向こうの花火貝舟るときき潮たされて歯歯はそれぞれ家をつつめり
32037	相生市	558	家原文昭	梨花望郷		舞る目の風を扇げたる日の暮れて石畳と闇に顔つなぐ
32038	相生市	558	家原文昭	梨花望郷		上水の木舟みにけり唇も夜もほもけやきの落葉流れたるのち
32039	相生市	558	家原文昭	梨花望郷		暗水袖に水を煎られて顔れし川渡りて観へ近道をする
32040	相生市	558	家原文昭	梨花望郷		名川の瀬むむ音も風流し
32041	相生市	526	松永晋湖	松韻		初雁初来りうもあつき暮天下
32043	相生市	526	松永晋湖	松韻		秋の灯の川へぞある夕風白
32044	相生市	526	松永晋湖	松韻		新葉内の川の石がけを名所道
32045	相生市	529	松永晋湖	松韻		秋風たるさかひり毛の山草なけり
32046	相生市	530	松永晋湖	松韻		白鷺さの雁を脚下の響に
32047	相生市	530	松永晋湖	松韻		水鳥り川の瀬波の冠塵に
32048	相生市	530	松永晋湖	松韻		コウノボ(カ)雁り水陸春陽の光まはす
32049	相生市	546	松永晋湖	松韻		霧の音句集20周年
32050	相生市	546	松永晋湖	松韻		霧の音句集20周年
32051	相生市	546	松永晋湖	松韻		霧の音句集20周年
32052	相生市	546	松永晋湖	松韻		霧の音句集20周年
32053	相生市	546	松永晋湖	松韻		霧の音句集20周年
32054	相生市	546	松永晋湖	松韻		霧の音句集20周年
32055	相生市	546	松永晋湖	松韻		霧の音句集20周年
32056	相生市	546	松永晋湖	松韻		霧の音句集20周年
32057	相生市	562以前	小柳春三	平壤の秋		舞ふ藤葉川の運きこまどよへり
32058	相生市	562以前	小柳春三	平壤の秋		秋蝶の吹かまるまに川越ゆる
32059	相生市	562以前	小柳春三	平壤の秋		冬の川流れ速運のこまやかに
32060	相生市	562以前	小柳春三	平壤の秋		静もれる大橋田川や瀬(ゆ)に鳴く
32061	相生市	562以前	小柳春三	平壤の秋		多摩川の岸初や瀬の音る村
32062	相生市	562以前	小柳春三	平壤の秋		鳥々と並ぶ土手の薄木みな己が色して華吹き初めけり
32063	相生市	562以前	小柳春三	平壤の秋		薄木みな華吹く山に顔布立てて色淡く谷くわくハレットに
32064	相生市	562以前	小柳春三	平壤の秋		タン戎吉の歌に土手まきて面の手に後の眼立のすしりと重し
32065	相生市	562以前	小柳春三	平壤の秋		死に顔れ死に顔れまきて多摩川の上水に待つ雪の解け水
32066	相生市	562以前	小柳春三	平壤の秋		霧の川手の薄雲借り渡りまる
32067	相生市	562以前	小柳春三	平壤の秋		霧の川手の薄雲借りに渡り
32068	相生市	562以前	小柳春三	平壤の秋		霧の川手の薄雲借りに渡り
32069	相生市	562以前	小柳春三	平壤の秋		霧の川手の薄雲借りに渡り
32070	相生市	562以前	小柳春三	平壤の秋		霧の川手の薄雲借りに渡り
32071	相生市	562以前	小柳春三	平壤の秋		霧の川手の薄雲借りに渡り
32072	相生市	562以前	小柳春三	平壤の秋		霧の川手の薄雲借りに渡り
32073	相生市	562以前	小柳春三	平壤の秋		霧の川手の薄雲借りに渡り
32074	相生市	562以前	小柳春三	平壤の秋		霧の川手の薄雲借りに渡り
32075	相生市	562以前	小柳春三	平壤の秋		霧の川手の薄雲借りに渡り
32076	相生市	562以前	小柳春三	平壤の秋		霧の川手の薄雲借りに渡り
32077	相生市	562以前	小柳春三	平壤の秋		霧の川手の薄雲借りに渡り
32078	相生市	562以前	小柳春三	平壤の秋		霧の川手の薄雲借りに渡り
32079	相生市	562以前	小柳春三	平壤の秋		霧の川手の薄雲借りに渡り
32080	相生市	562以前	小柳春三	平壤の秋		霧の川手の薄雲借りに渡り
32081	相生市	562以前	小柳春三	平壤の秋		霧の川手の薄雲借りに渡り
32082	相生市	562以前	小柳春三	平壤の秋		霧の川手の薄雲借りに渡り
32083	相生市	562以前	小柳春三	平壤の秋		霧の川手の薄雲借りに渡り
32084	相生市	562以前	小柳春三	平壤の秋		霧の川手の薄雲借りに渡り
32085	相生市	562以前	小柳春三	平壤の秋		霧の川手の薄雲借りに渡り
32086	相生市	562以前	小柳春三	平壤の秋		霧の川手の薄雲借りに渡り
32087	相生市	562以前	小柳春三	平壤の秋		霧の川手の薄雲借りに渡り
32088	相生市	562以前	小柳春三	平壤の秋		霧の川手の薄雲借りに渡り
32089	相生市	562以前	小柳春三	平壤の秋		霧の川手の薄雲借りに渡り
32090	相生市	562以前	小柳春三	平壤の秋		霧の川手の薄雲借りに渡り
32091	相生市	562以前	小柳春三	平壤の秋		霧の川手の薄雲借りに渡り
32092	相生市	562以前	小柳春三	平壤の秋		霧の川手の薄雲借りに渡り

ナンバ	行政区	作成年	作者	歌集名	出典	歌
33033	秋川市	S48	村野秋聲子	初塵	草の美会歌草(第二集)	さび點や石打つ水のひびきにも
33034	秋川市	S50	刈安時	供承	草の美会歌草(第二集)	雪解川添へは舞風天に散る
33035	秋川市	S50	刈安時	花燈	草の美会歌草(第二集)	水木に立ては燈みたるわたかまり
33036	秋川市	S50	武成開	花燈	草の美会歌草(第二集)	反木とに正しく風を落つ
33037	秋川市	S50	羽生盛	水の煙	草の美会歌草(第二集)	濁りの水にのほろ水
33038	秋川市	S50	羽生盛	水守の結所	草の美会歌草(第二集)	濁りつゝてを願し山瀬れつ
33039	秋川市	S50	羽生盛	一つの煙	草の美会歌草(第二集)	濁りつゝてを願し山瀬れつ
33040	秋川市	S50	水上委子	一つの煙	草の美会歌草(第二集)	濁りつゝてを願し山瀬れつ
33041	秋川市	S50	水上委子	一つの煙	草の美会歌草(第二集)	濁りつゝてを願し山瀬れつ
33042	秋川市	S50	内田きよ	花燈	草の美会歌草(第二集)	濁りつゝてを願し山瀬れつ
33043	秋川市	S50	内田きよ	花燈	草の美会歌草(第二集)	濁りつゝてを願し山瀬れつ
33044	秋川市	S50	内田きよ	花燈	草の美会歌草(第二集)	濁りつゝてを願し山瀬れつ
33045	秋川市	S50	内田きよ	花燈	草の美会歌草(第二集)	濁りつゝてを願し山瀬れつ
33046	秋川市	S50	内田きよ	花燈	草の美会歌草(第二集)	濁りつゝてを願し山瀬れつ
33047	秋川市	S50	内田きよ	花燈	草の美会歌草(第二集)	濁りつゝてを願し山瀬れつ
33048	秋川市	S50	内田きよ	花燈	草の美会歌草(第二集)	濁りつゝてを願し山瀬れつ
33049	秋川市	S50	内田きよ	花燈	草の美会歌草(第二集)	濁りつゝてを願し山瀬れつ
34001	青森市	江戸	松永明治	多摩の四季	草の美会歌草(第二集)	日原と野津と合う風のく木・忍>の花
34002	青森市	江戸	松永明治	多摩の四季	草の美会歌草(第二集)	日原と野津と合う風のく木・忍>の花
34003	青森市	江戸	山田早苗	玉川湖源日記	草の美会歌草(第二集)	釣舟の吃水白き花の車
34004	青森市	江戸	山田早苗	玉川湖源日記	草の美会歌草(第二集)	釣舟の吃水白き花の車
34005	青森市	江戸	山田早苗	玉川湖源日記	草の美会歌草(第二集)	釣舟の吃水白き花の車
34006	青森市	江戸	山田早苗	玉川湖源日記	草の美会歌草(第二集)	釣舟の吃水白き花の車
34007	青森市	江戸	山田早苗	玉川湖源日記	草の美会歌草(第二集)	釣舟の吃水白き花の車
34008	青森市	江戸	山田早苗	玉川湖源日記	草の美会歌草(第二集)	釣舟の吃水白き花の車
34009	青森市	江戸	山田早苗	玉川湖源日記	草の美会歌草(第二集)	釣舟の吃水白き花の車
34010	青森市	江戸	山田早苗	玉川湖源日記	草の美会歌草(第二集)	釣舟の吃水白き花の車
34011	青森市	江戸	山田早苗	玉川湖源日記	草の美会歌草(第二集)	釣舟の吃水白き花の車
34012	青森市	江戸	山田早苗	玉川湖源日記	草の美会歌草(第二集)	釣舟の吃水白き花の車
34013	青森市	江戸	山田早苗	玉川湖源日記	草の美会歌草(第二集)	釣舟の吃水白き花の車
34014	青森市	江戸	山田早苗	玉川湖源日記	草の美会歌草(第二集)	釣舟の吃水白き花の車
34015	青森市	江戸	山田早苗	玉川湖源日記	草の美会歌草(第二集)	釣舟の吃水白き花の車
34016	青森市	江戸	山田早苗	玉川湖源日記	草の美会歌草(第二集)	釣舟の吃水白き花の車
34017	青森市	江戸	山田早苗	玉川湖源日記	草の美会歌草(第二集)	釣舟の吃水白き花の車
34018	青森市	S51以前	下牧みさお	蕎麦の花	多摩ふるさと	川上へ一人掛きの夜冷え
34019	青森市	S51以前	下牧みさお	蕎麦の花	多摩ふるさと	川上へ一人掛きの夜冷え
34020	青森市	S51以前	下牧みさお	蕎麦の花	多摩ふるさと	川上へ一人掛きの夜冷え
34021	青森市	S51以前	下牧みさお	蕎麦の花	多摩ふるさと	川上へ一人掛きの夜冷え
34022	青森市	S51以前	下牧みさお	蕎麦の花	多摩ふるさと	川上へ一人掛きの夜冷え
34023	青森市	S51以前	下牧みさお	蕎麦の花	多摩ふるさと	川上へ一人掛きの夜冷え
34024	青森市	S51以前	下牧みさお	蕎麦の花	多摩ふるさと	川上へ一人掛きの夜冷え
34025	青森市	S51以前	下牧みさお	蕎麦の花	多摩ふるさと	川上へ一人掛きの夜冷え
34026	青森市	S51以前	下牧みさお	蕎麦の花	多摩ふるさと	川上へ一人掛きの夜冷え
34027	青森市	S51以前	下牧みさお	蕎麦の花	多摩ふるさと	川上へ一人掛きの夜冷え
34028	青森市	S51以前	下牧みさお	蕎麦の花	多摩ふるさと	川上へ一人掛きの夜冷え
34029	青森市	S51以前	下牧みさお	蕎麦の花	多摩ふるさと	川上へ一人掛きの夜冷え
34030	青森市	1780	清水村比羅	山瀬魚	多摩の文学碑	川一つ裏(村・字)の河原の五月雨
34031	青森市	1780	清水村比羅	山瀬魚	多摩の文学碑	川一つ裏(村・字)の河原の五月雨
34032	青森市	1780	清水村比羅	山瀬魚	多摩の文学碑	川一つ裏(村・字)の河原の五月雨
34033	青森市	1780	清水村比羅	山瀬魚	多摩の文学碑	川一つ裏(村・字)の河原の五月雨
34034	青森市	1780	清水村比羅	山瀬魚	多摩の文学碑	川一つ裏(村・字)の河原の五月雨
34035	青森市	1780	清水村比羅	山瀬魚	多摩の文学碑	川一つ裏(村・字)の河原の五月雨
34036	青森市	1780	清水村比羅	山瀬魚	多摩の文学碑	川一つ裏(村・字)の河原の五月雨
34037	青森市	1780	清水村比羅	山瀬魚	多摩の文学碑	川一つ裏(村・字)の河原の五月雨
34038	青森市	1780	清水村比羅	山瀬魚	多摩の文学碑	川一つ裏(村・字)の河原の五月雨
34039	青森市	1780	清水村比羅	山瀬魚	多摩の文学碑	川一つ裏(村・字)の河原の五月雨
34040	青森市	1780	清水村比羅	山瀬魚	多摩の文学碑	川一つ裏(村・字)の河原の五月雨
34041	青森市	1780	清水村比羅	山瀬魚	多摩の文学碑	川一つ裏(村・字)の河原の五月雨
34042	青森市	1780	清水村比羅	山瀬魚	多摩の文学碑	川一つ裏(村・字)の河原の五月雨

ナンバ	行政区	作成年	作者	歌集名	出典	歌
34043	青森市	1987	砂田入子	秋	青森短歌	初晴れの川原に出て石松も羽はバケツ重くなるまで
34044	青森市	1987	砂田入子	秋	青森短歌	来日した川原に遊ぶ幼子を程よき玉に磨かてみろ
34045	青森市	1987	砂田入子	秋	青森短歌	来日した川原に遊ぶ幼子を程よき玉に磨かてみろ
34046	青森市	1987	馬場英雄	青森短歌	青森短歌	秋田の川原の尻子つづくしと野鳥の影がわかれに目よ
34047	青森市	1987	馬場英雄	青森短歌	青森短歌	多摩川に泳げる鳥の名おぼはかたをわれは知るなり児らよ同心来よ
34048	青森市	1987	馬場英雄	青森短歌	青森短歌	小魚をくちへて食ふ水鳥をくちらしらよよと口重き児が
34049	青森市	1987	馬場英雄	青森短歌	青森短歌	小魚をくちへて食ふ水鳥をくちらしらよよと口重き児が
34050	青森市	1987	荒井千枝子	手繪歌	青森短歌	常にかまに木々の紅葉の咲りたる多摩川の瀬の流れたゆたふ
34051	青森市	1987	荒井千枝子	手繪歌	青森短歌	常にかまに木々の紅葉の咲りたる多摩川の瀬の流れたゆたふ
34052	青森市	1987	荒井千枝子	手繪歌	青森短歌	常にかまに木々の紅葉の咲りたる多摩川の瀬の流れたゆたふ
34053	青森市	1987	高山重雄	三月歌会	青森短歌	常にかまに木々の紅葉の咲りたる多摩川の瀬の流れたゆたふ
34054	青森市	1987	高山重雄	三月歌会	青森短歌	常にかまに木々の紅葉の咲りたる多摩川の瀬の流れたゆたふ
34055	青森市	1987	高山重雄	三月歌会	青森短歌	常にかまに木々の紅葉の咲りたる多摩川の瀬の流れたゆたふ
34056	青森市	1987	高山重雄	三月歌会	青森短歌	常にかまに木々の紅葉の咲りたる多摩川の瀬の流れたゆたふ
34057	青森市	1986	村野奈美子	青森	青森短歌	常にかまに木々の紅葉の咲りたる多摩川の瀬の流れたゆたふ
34058	青森市	1989	佐藤富美	青森	青森短歌	常にかまに木々の紅葉の咲りたる多摩川の瀬の流れたゆたふ
34059	青森市	1989	佐藤富美	青森	青森短歌	常にかまに木々の紅葉の咲りたる多摩川の瀬の流れたゆたふ
34060	青森市	1976	井上佳子	青森	青森短歌	常にかまに木々の紅葉の咲りたる多摩川の瀬の流れたゆたふ
34061	青森市	1976	井上佳子	青森	青森短歌	常にかまに木々の紅葉の咲りたる多摩川の瀬の流れたゆたふ
34062	青森市	1982	井上佳子	青森	青森短歌	常にかまに木々の紅葉の咲りたる多摩川の瀬の流れたゆたふ
34063	青森市	1988	井上佳子	青森	青森短歌	常にかまに木々の紅葉の咲りたる多摩川の瀬の流れたゆたふ
34064	青森市	1988	井上佳子	青森	青森短歌	常にかまに木々の紅葉の咲りたる多摩川の瀬の流れたゆたふ
34065	青森市	1988	井上佳子	青森	青森短歌	常にかまに木々の紅葉の咲りたる多摩川の瀬の流れたゆたふ
34066	青森市	1963	野村繁樹子	白雲去来	青森短歌	常にかまに木々の紅葉の咲りたる多摩川の瀬の流れたゆたふ
34067	青森市	1966	野村繁樹子	梅一階	青森短歌	常にかまに木々の紅葉の咲りたる多摩川の瀬の流れたゆたふ
34068	青森市	1969	野村繁樹子	梅一階	青森短歌	常にかまに木々の紅葉の咲りたる多摩川の瀬の流れたゆたふ
34069	青森市	1970	野村繁樹子	梅一階	青森短歌	常にかまに木々の紅葉の咲りたる多摩川の瀬の流れたゆたふ
34070	青森市	1974	野村繁樹子	梅一階	青森短歌	常にかまに木々の紅葉の咲りたる多摩川の瀬の流れたゆたふ
34071	青森市	1981	野村繁樹子	梅一階	青森短歌	常にかまに木々の紅葉の咲りたる多摩川の瀬の流れたゆたふ
34072	青森市	1986	野村繁樹子	梅一階	青森短歌	常にかまに木々の紅葉の咲りたる多摩川の瀬の流れたゆたふ
34073	青森市	1986	野村繁樹子	梅一階	青森短歌	常にかまに木々の紅葉の咲りたる多摩川の瀬の流れたゆたふ
34074	青森市	1984	小川多香子	野山の花	青森短歌	常にかまに木々の紅葉の咲りたる多摩川の瀬の流れたゆたふ
34075	青森市	1984	小川多香子	野山の花	青森短歌	常にかまに木々の紅葉の咲りたる多摩川の瀬の流れたゆたふ
34076	青森市	1984	小川多香子	野山の花	青森短歌	常にかまに木々の紅葉の咲りたる多摩川の瀬の流れたゆたふ
34077	青森市	1984	小川多香子	野山の花	青森短歌	常にかまに木々の紅葉の咲りたる多摩川の瀬の流れたゆたふ
34078	青森市	1984	小川多香子	野山の花	青森短歌	常にかまに木々の紅葉の咲りたる多摩川の瀬の流れたゆたふ
34079	青森市	1984	小川多香子	野山の花	青森短歌	常にかまに木々の紅葉の咲りたる多摩川の瀬の流れたゆたふ
34080	青森市	1987	青木千恵子	五月歌会	青森短歌	常にかまに木々の紅葉の咲りたる多摩川の瀬の流れたゆたふ
34081	青森市	1987	佐藤光一	『風多摩路』を詠う	青森短歌	常にかまに木々の紅葉の咲りたる多摩川の瀬の流れたゆたふ
34082	青森市	1990	青木千恵子	河原野菊	青森短歌	常にかまに木々の紅葉の咲りたる多摩川の瀬の流れたゆたふ
34083	青森市	1990	青木千恵子	河原野菊	青森短歌	常にかまに木々の紅葉の咲りたる多摩川の瀬の流れたゆたふ
34084	青森市	1990	岩瀬潤江	クレソン	青森短歌	常にかまに木々の紅葉の咲りたる多摩川の瀬の流れたゆたふ
34085	青森市	1990	藤原ゆき子	梅花つぎ	青森短歌	常にかまに木々の紅葉の咲りたる多摩川の瀬の流れたゆたふ
34086	青森市	1990	延中たじの	梅咲く村抄	青森短歌	常にかまに木々の紅葉の咲りたる多摩川の瀬の流れたゆたふ
34087	青森市	1973	藤下り	母まよはの日は	青森短歌	常にかまに木々の紅葉の咲りたる多摩川の瀬の流れたゆたふ
34088	青森市	1965	青森組	母まよはの日は	青森短歌	常にかまに木々の紅葉の咲りたる多摩川の瀬の流れたゆたふ
35001	刈田町		山田昌苗	玉川瀧源日記	多摩ふるさと叢書	玉川の瀧源日記
35002	刈田町		山田昌苗	玉川瀧源日記	多摩ふるさと叢書	玉川の瀧源日記
35003	刈田町		山田昌苗	玉川瀧源日記	多摩ふるさと叢書	玉川の瀧源日記
35004	刈田町		山田昌苗	玉川瀧源日記	多摩ふるさと叢書	玉川の瀧源日記
35005	刈田町		山田昌苗	玉川瀧源日記	多摩ふるさと叢書	玉川の瀧源日記
35006	刈田町		山田昌苗	玉川瀧源日記	多摩ふるさと叢書	玉川の瀧源日記
35007	刈田町	1972	補田繁行	おほへは	多摩ふるさと叢書	おほへは
35008	刈田町	1987	平野力	多摩に生きたる詩歌	会誌白砂第九号	多摩に生きたる詩歌
35009	刈田町	1987	平野力	多摩に生きたる詩歌	会誌白砂第九号	多摩に生きたる詩歌
35010	刈田町	1987	平野力	多摩に生きたる詩歌	会誌白砂第九号	多摩に生きたる詩歌
36001	磯崎町		山田昌苗	玉川瀧源日記	多摩ふるさと叢書	玉川の瀧源日記
38001	五日市町	S20	田島虎雄	にはたづみ	かはせみ	にはたづみ
38002	五日市町	S20	田島虎雄	にはたづみ	かはせみ	にはたづみ

ナンバー	行政区	作成年	作者	歌集名	出典	歌
40005	美多摩郡	S初①	川合玉色	美多摩雑編	流程	深に映く釣舟草花居ほしる水にふりつつゆれやまぬなり
40006	美多摩郡	S初②	川合玉色	美多摩雑編	流程	たぎちるも漕り深く大きい釣舟りあけて吾はおどろきにけり
40007	美多摩郡	S初③	川合玉色	美多摩雑編	流程	あやぶくも漕りおほせし釣橋のなほゆれやます風音高しも
40008	美多摩郡	S初④	川合玉色	美多摩雑編	流程	獅子囃子囃音ましら川内むの村の坂道草り来らしも
40009	美多摩郡	S初⑤	川合玉色	美多摩雑編	流程	おもろふも漕り囃音ましる水多摩の水案の音さす軒台ながらの
40010	美多摩郡	S初⑥	川合玉色	美多摩雑編	流程	天地無天へ流れて天の河城を玉川ながれゆれゆくかも
40011	美多摩郡	S初⑦	川合玉色	美多摩雑編	流程	わたりなりわわがうらしうり釣橋をしくれの雨の滴きてゆきけり
40012	美多摩郡	S初⑧	川合玉色	美多摩雑編	流程	多摩の川舟はまはるるところ日原の川舟舟の味や新多摩舟の音や
40013	美多摩郡	S初⑨	川合玉色	美多摩雑編	流程	山のかけ橋はまはるるところ風多摩の湖面に秋の舟に登るま
40014	美多摩郡	S27	中村つる	流れのままこ	流程	山ははるのまはるまはるの舟つしなみし奥多摩湖群に紅葉かげりて
40015	美多摩郡	S28	中村つる	流れのままこ	流程	多摩川の舟はまはるまはるの舟つしなみし奥多摩湖群に紅葉かげりて
40016	美多摩郡	S29	中村つる	流れのままこ	流程	わが喉を開き水も清き奥多摩湖群に紅葉かげりて
40017	美多摩郡	S30	片山風美子	歌謡の四	流程	奥多摩の清水の味を白しませと川舟舟を馬の車に乗じて贈れん
40018	美多摩郡	1967	木村眞立	経典多摩の奥から	流程	あそびえとせし七十三の＊年を放くとてくれし多摩の川舟舟
40019	美多摩郡	1967	木村眞立	経典多摩の奥から	流程	明け暮れし川の音の花咲き騒ぐ
40020	美多摩郡	1967	木村眞立	経典多摩の奥から	流程	波立つてアカシヤの花咲き騒ぐ
40021	美多摩郡	S51以前	木村多美	水邊	流程	波立つてアカシヤの花咲き騒ぐ
40022	美多摩郡	S51以前	木村多美	水邊	流程	波立つてアカシヤの花咲き騒ぐ
40023	美多摩郡	S51以前	木村多美	水邊	流程	波立つてアカシヤの花咲き騒ぐ
40024	美多摩郡	S51以前	木村多美	水邊	流程	波立つてアカシヤの花咲き騒ぐ
40025	美多摩郡	S23	小川秀雄	師幸	流程	流波の今朝漕りもち猫柳
40026	美多摩郡	S23	小川秀雄	師幸	流程	流波の今朝漕りもち猫柳
40027	美多摩郡	S23	小川秀雄	師幸	流程	流波の今朝漕りもち猫柳
40028	美多摩郡	S23	小川秀雄	師幸	流程	流波の今朝漕りもち猫柳
40029	美多摩郡	S23	小川秀雄	師幸	流程	流波の今朝漕りもち猫柳
40030	美多摩郡	S23	小川秀雄	師幸	流程	流波の今朝漕りもち猫柳
40031	美多摩郡	S23	小川秀雄	師幸	流程	流波の今朝漕りもち猫柳
40032	美多摩郡	S23	小川秀雄	師幸	流程	流波の今朝漕りもち猫柳
40033	美多摩郡	S23	小川秀雄	師幸	流程	流波の今朝漕りもち猫柳
40034	美多摩郡	S23	小川秀雄	師幸	流程	流波の今朝漕りもち猫柳
40035	美多摩郡	S23	小川秀雄	師幸	流程	流波の今朝漕りもち猫柳
40036	美多摩郡	S23	小川秀雄	師幸	流程	流波の今朝漕りもち猫柳
40037	美多摩郡	S23	小川秀雄	師幸	流程	流波の今朝漕りもち猫柳
40038	美多摩郡	S23	小川秀雄	師幸	流程	流波の今朝漕りもち猫柳
40039	美多摩郡	S23	小川秀雄	師幸	流程	流波の今朝漕りもち猫柳
40040	美多摩郡	S23	小川秀雄	師幸	流程	流波の今朝漕りもち猫柳
40041	美多摩郡	S23	小川秀雄	師幸	流程	流波の今朝漕りもち猫柳
40042	美多摩郡	S23	小川秀雄	師幸	流程	流波の今朝漕りもち猫柳
40043	美多摩郡	S23	小川秀雄	師幸	流程	流波の今朝漕りもち猫柳
40044	美多摩郡	S23	小川秀雄	師幸	流程	流波の今朝漕りもち猫柳
40045	美多摩郡	S23	小川秀雄	師幸	流程	流波の今朝漕りもち猫柳
40046	美多摩郡	S23	小川秀雄	師幸	流程	流波の今朝漕りもち猫柳
40047	美多摩郡	S23	小川秀雄	師幸	流程	流波の今朝漕りもち猫柳
43001	江戸	江戸	岩津徳次	二日歌会	賈福短歌	遠くになり近くなるみかみの川舟舟の音響をめぐりて人集まれる
43002	江戸	江戸	岩津徳次	二日歌会	賈福短歌	遠くになり近くなるみかみの川舟舟の音響をめぐりて人集まれる
43003	江戸	江戸	岩津徳次	二日歌会	賈福短歌	遠くになり近くなるみかみの川舟舟の音響をめぐりて人集まれる
43004	江戸	江戸	岩津徳次	二日歌会	賈福短歌	遠くになり近くなるみかみの川舟舟の音響をめぐりて人集まれる
44001	塩山市	1987	八木下慎治	谷の嶺頭	青梅短歌	上つ下つ田へおれなくこそよぶ水流ちつ山裏の青き葉を植れる
44002	塩山市	1987	八木下慎治	谷の嶺頭	青梅短歌	上つ下つ田へおれなくこそよぶ水流ちつ山裏の青き葉を植れる
44003	塩山市	1987	八木下慎治	谷の嶺頭	青梅短歌	上つ下つ田へおれなくこそよぶ水流ちつ山裏の青き葉を植れる
44004	塩山市	1987	八木下慎治	谷の嶺頭	青梅短歌	上つ下つ田へおれなくこそよぶ水流ちつ山裏の青き葉を植れる
44005	塩山市	1987	八木下慎治	谷の嶺頭	青梅短歌	上つ下つ田へおれなくこそよぶ水流ちつ山裏の青き葉を植れる
44006	塩山市	1987	八木下慎治	谷の嶺頭	青梅短歌	上つ下つ田へおれなくこそよぶ水流ちつ山裏の青き葉を植れる
44007	塩山市	1987	八木下慎治	谷の嶺頭	青梅短歌	上つ下つ田へおれなくこそよぶ水流ちつ山裏の青き葉を植れる

ナンバ	行政区	作成年	作者	歌集名	出典	歌
99059		M	金子元臣	名摩川舟近	金子元臣歌集	傳聲吹く人白衣なり多摩川川原砂利かきあきなる響ねはたなく
99060		M	白州八重子	名所歌集	明流歌集	承二のははかすみんの旗の生ひはばりなくなり
99061		M	大津寺義隆	夏歌	明流歌集	玉川を颯りてゆけはの舞のひつゆめかゝる遊のすしき
99062		M	堀河廣勝	河上春月	明流歌集	若駒つなきかたえて玉川のあはせのどかに月をがすめる
99063		M	竹原隆	秋里	明流歌集	玉川のきまながな移りてもはやおほなる春の夜の月
99064		M	嶋田隆子	水辺初秋	明流歌集	けさまたは初雁金(かひがね)そわひのあきむさなるもつらむ玉川のさと
99065		M	嶋田隆子	水辺暮秋	明流歌集	夏衣またつづれば玉川のきしあしはらほあきあきせそふく
99066		M	嶋田隆子	初月	明流歌集	船とりのりこの数も見ゆはかりさやかにてらす秋のよの月
99067		M	嶋田隆子	多摩川	現代日本文学全集	霜しるまのやなまもすなまきあきかむさし玉川の水
99068		M	佐々木有綱	多摩川	現代日本文学全集	下しゆく後いかだの話し声秋多摩川の水にかひさかしく
99069		M	伊賀昌隆	多摩川	短歌集	たまがはの川原の風花よくかげにひかりかがやくあきほらけかな
99070		M	和田山蘭	多摩川	短歌集	多摩川のははに鷹くひばりわがあかつきの霧にひびきく
99071		M	和田山蘭	多摩川	短歌集	夕まけて扶老やめはたまはほほ歌くころはわれにおもふ人のあれかし
99072		M	和田山蘭	多摩川	短歌集	夕日さ玉川の霧の小暮さらさらと鳴らして秋の聲ぞかくるゝ
99073		M	尾上紫舟	多摩川	現代日本文学全集	知メタと鳥の歌こささささささささささささささささささささ
99074		M	尾上紫舟	多摩川	現代日本文学全集	東山にのぼれば秋のこさささささささささささささささささささ
99075		M	金子葉園	多摩川	現代日本文学全集	東山にのぼれば秋のこさささささささささささささささささささ
99076		M	金子葉園	多摩川	現代日本文学全集	東山にのぼれば秋のこさささささささささささささささささささ
99077		M	金子葉園	多摩川	現代日本文学全集	東山にのぼれば秋のこさささささささささささささささささささ
99078		M	金子葉園	多摩川	現代日本文学全集	東山にのぼれば秋のこさささささささささささささささささささ
99079		M	金子葉園	多摩川	現代日本文学全集	東山にのぼれば秋のこさささささささささささささささささささ
99080		M	金子葉園	多摩川	現代日本文学全集	東山にのぼれば秋のこさささささささささささささささささささ
99081		M	金子葉園	多摩川	現代日本文学全集	東山にのぼれば秋のこさささささささささささささささささささ
99082		M	金子葉園	多摩川	現代日本文学全集	東山にのぼれば秋のこさささささささささささささささささささ
99083		M	金子葉園	多摩川	現代日本文学全集	東山にのぼれば秋のこさささささささささささささささささささ
99084		M	金子葉園	多摩川	現代日本文学全集	東山にのぼれば秋のこさささささささささささささささささささ
99085		M	金子葉園	多摩川	現代日本文学全集	東山にのぼれば秋のこさささささささささささささささささささ
99086		M	金子葉園	多摩川	現代日本文学全集	東山にのぼれば秋のこさささささささささささささささささささ
99087		M	金子葉園	多摩川	現代日本文学全集	東山にのぼれば秋のこさささささささささささささささささささ
99088		M	金子葉園	多摩川	現代日本文学全集	東山にのぼれば秋のこさささささささささささささささささささ
99089		M	金子葉園	多摩川	現代日本文学全集	東山にのぼれば秋のこさささささささささささささささささささ
99090		M	金子葉園	多摩川	現代日本文学全集	東山にのぼれば秋のこさささささささささささささささささささ
99091		M	金子葉園	多摩川	現代日本文学全集	東山にのぼれば秋のこさささささささささささささささささささ
99092		M	金子葉園	多摩川	現代日本文学全集	東山にのぼれば秋のこさささささささささささささささささささ
99093		M	金子葉園	多摩川	現代日本文学全集	東山にのぼれば秋のこさささささささささささささささささささ
99094		M	金子葉園	多摩川	現代日本文学全集	東山にのぼれば秋のこさささささささささささささささささささ
99095		M	金子葉園	多摩川	現代日本文学全集	東山にのぼれば秋のこさささささささささささささささささささ
99096		M	金子葉園	多摩川	現代日本文学全集	東山にのぼれば秋のこさささささささささささささささささささ
99097		M	金子葉園	多摩川	現代日本文学全集	東山にのぼれば秋のこさささささささささささささささささささ
99098		M	金子葉園	多摩川	現代日本文学全集	東山にのぼれば秋のこさささささささささささささささささささ
99099		M	金子葉園	多摩川	現代日本文学全集	東山にのぼれば秋のこさささささささささささささささささささ
99100		M	金子葉園	多摩川	現代日本文学全集	東山にのぼれば秋のこさささささささささささささささささささ
99101		M	金子葉園	多摩川	現代日本文学全集	東山にのぼれば秋のこさささささささささささささささささささ
99102		M	金子葉園	多摩川	現代日本文学全集	東山にのぼれば秋のこさささささささささささささささささささ
99103		M	金子葉園	多摩川	現代日本文学全集	東山にのぼれば秋のこさささささささささささささささささささ
99104		M	金子葉園	多摩川	現代日本文学全集	東山にのぼれば秋のこさささささささささささささささささささ
99105		M	金子葉園	多摩川	現代日本文学全集	東山にのぼれば秋のこさささささささささささささささささささ
99106		M	金子葉園	多摩川	現代日本文学全集	東山にのぼれば秋のこさささささささささささささささささささ
99107		M	金子葉園	多摩川	現代日本文学全集	東山にのぼれば秋のこさささささささささささささささささささ
99108		M	金子葉園	多摩川	現代日本文学全集	東山にのぼれば秋のこさささささささささささささささささささ
99109		M	金子葉園	多摩川	現代日本文学全集	東山にのぼれば秋のこさささささささささささささささささささ
99110		M	金子葉園	多摩川	現代日本文学全集	東山にのぼれば秋のこさささささささささささささささささささ
99111		M	金子葉園	多摩川	現代日本文学全集	東山にのぼれば秋のこさささささささささささささささささささ
99112		M	金子葉園	多摩川	現代日本文学全集	東山にのぼれば秋のこさささささささささささささささささささ
99113		M	金子葉園	多摩川	現代日本文学全集	東山にのぼれば秋のこさささささささささささささささささささ
99114		M	金子葉園	多摩川	現代日本文学全集	東山にのぼれば秋のこさささささささささささささささささささ
99115		M	金子葉園	多摩川	現代日本文学全集	東山にのぼれば秋のこさささささささささささささささささささ
99116		M	金子葉園	多摩川	現代日本文学全集	東山にのぼれば秋のこさささささささささささささささささささ
99117		M	金子葉園	多摩川	現代日本文学全集	東山にのぼれば秋のこさささささささささささささささささささ
99118		M	金子葉園	多摩川	現代日本文学全集	東山にのぼれば秋のこさささささささささささささささささささ

短歌・俳句のデータベース

ナンバ	行政区	作成年	作者	歌題名	出典	歌
99179			麩之助	ゆく春	川崎古今俳句集	若點に眺の匂ひのきかれけり
99180			兼天	ゆく春	川崎古今俳句集	若點に眺のき吹く風や夕まぐれ
99181			連太郎	俳語雑詠	川崎古今俳句集	砂利運ぶ吹漬さびたる夏野哉
99182			無負	ゆく春	川崎古今俳句集	大風や響者の里の春鳥
99183			竹雨	ゆく春	川崎古今俳句集	砂礫り染し河原の春鳥
99184			北童生	ゆく春	川崎古今俳句集	春風に染し河原の春鳥
99185			勇生	ゆく春	川崎古今俳句集	鶯空へ鳴りわたる夕陽を夕けり
99186			芥菜	ゆく春	川崎古今俳句集	鶯空へ鳴りわたる夕陽を夕けり
99187			九	ゆく春	川崎古今俳句集	鶯空へ鳴りわたる夕陽を夕けり
99188			九	ゆく春	川崎古今俳句集	鶯空へ鳴りわたる夕陽を夕けり
99189			九	ゆく春	川崎古今俳句集	鶯空へ鳴りわたる夕陽を夕けり
99190			九	ゆく春	川崎古今俳句集	鶯空へ鳴りわたる夕陽を夕けり
99191			九	ゆく春	川崎古今俳句集	鶯空へ鳴りわたる夕陽を夕けり
99192			九	ゆく春	川崎古今俳句集	鶯空へ鳴りわたる夕陽を夕けり
99193			九	ゆく春	川崎古今俳句集	鶯空へ鳴りわたる夕陽を夕けり
99194			九	ゆく春	川崎古今俳句集	鶯空へ鳴りわたる夕陽を夕けり
99195			九	ゆく春	川崎古今俳句集	鶯空へ鳴りわたる夕陽を夕けり
99196			九	ゆく春	川崎古今俳句集	鶯空へ鳴りわたる夕陽を夕けり
99197			九	ゆく春	川崎古今俳句集	鶯空へ鳴りわたる夕陽を夕けり
99198			九	ゆく春	川崎古今俳句集	鶯空へ鳴りわたる夕陽を夕けり
99199			九	ゆく春	川崎古今俳句集	鶯空へ鳴りわたる夕陽を夕けり
99200			九	ゆく春	川崎古今俳句集	鶯空へ鳴りわたる夕陽を夕けり
99201			九	ゆく春	川崎古今俳句集	鶯空へ鳴りわたる夕陽を夕けり
99202			九	ゆく春	川崎古今俳句集	鶯空へ鳴りわたる夕陽を夕けり
99203			九	ゆく春	川崎古今俳句集	鶯空へ鳴りわたる夕陽を夕けり
99204			九	ゆく春	川崎古今俳句集	鶯空へ鳴りわたる夕陽を夕けり
99205			九	ゆく春	川崎古今俳句集	鶯空へ鳴りわたる夕陽を夕けり
99206			九	ゆく春	川崎古今俳句集	鶯空へ鳴りわたる夕陽を夕けり
99207			九	ゆく春	川崎古今俳句集	鶯空へ鳴りわたる夕陽を夕けり
99208			九	ゆく春	川崎古今俳句集	鶯空へ鳴りわたる夕陽を夕けり
99209			九	ゆく春	川崎古今俳句集	鶯空へ鳴りわたる夕陽を夕けり
99210			九	ゆく春	川崎古今俳句集	鶯空へ鳴りわたる夕陽を夕けり
99211			九	ゆく春	川崎古今俳句集	鶯空へ鳴りわたる夕陽を夕けり
99212			九	ゆく春	川崎古今俳句集	鶯空へ鳴りわたる夕陽を夕けり
99213			九	ゆく春	川崎古今俳句集	鶯空へ鳴りわたる夕陽を夕けり
99214			九	ゆく春	川崎古今俳句集	鶯空へ鳴りわたる夕陽を夕けり
99215			九	ゆく春	川崎古今俳句集	鶯空へ鳴りわたる夕陽を夕けり
99216			九	ゆく春	川崎古今俳句集	鶯空へ鳴りわたる夕陽を夕けり
99217			九	ゆく春	川崎古今俳句集	鶯空へ鳴りわたる夕陽を夕けり
99218			九	ゆく春	川崎古今俳句集	鶯空へ鳴りわたる夕陽を夕けり
99219			九	ゆく春	川崎古今俳句集	鶯空へ鳴りわたる夕陽を夕けり
99220			九	ゆく春	川崎古今俳句集	鶯空へ鳴りわたる夕陽を夕けり
99221			九	ゆく春	川崎古今俳句集	鶯空へ鳴りわたる夕陽を夕けり
99222			九	ゆく春	川崎古今俳句集	鶯空へ鳴りわたる夕陽を夕けり
99223			九	ゆく春	川崎古今俳句集	鶯空へ鳴りわたる夕陽を夕けり
99224			九	ゆく春	川崎古今俳句集	鶯空へ鳴りわたる夕陽を夕けり
99225			九	ゆく春	川崎古今俳句集	鶯空へ鳴りわたる夕陽を夕けり
99226			九	ゆく春	川崎古今俳句集	鶯空へ鳴りわたる夕陽を夕けり
99227			九	ゆく春	川崎古今俳句集	鶯空へ鳴りわたる夕陽を夕けり
99228			九	ゆく春	川崎古今俳句集	鶯空へ鳴りわたる夕陽を夕けり
99229			九	ゆく春	川崎古今俳句集	鶯空へ鳴りわたる夕陽を夕けり
99230			九	ゆく春	川崎古今俳句集	鶯空へ鳴りわたる夕陽を夕けり
99231			九	ゆく春	川崎古今俳句集	鶯空へ鳴りわたる夕陽を夕けり
99232			九	ゆく春	川崎古今俳句集	鶯空へ鳴りわたる夕陽を夕けり
99233			九	ゆく春	川崎古今俳句集	鶯空へ鳴りわたる夕陽を夕けり
99234			九	ゆく春	川崎古今俳句集	鶯空へ鳴りわたる夕陽を夕けり
99235			九	ゆく春	川崎古今俳句集	鶯空へ鳴りわたる夕陽を夕けり
99236			九	ゆく春	川崎古今俳句集	鶯空へ鳴りわたる夕陽を夕けり
99237			九	ゆく春	川崎古今俳句集	鶯空へ鳴りわたる夕陽を夕けり
99238			九	ゆく春	川崎古今俳句集	鶯空へ鳴りわたる夕陽を夕けり

ナンバ	行政区	作成年	作者	歌集名	出典	歌
99239		1971	高橋淳三	閑雲	閑雲	月流し小橋を越えて大橋へ
99240		1971	高橋淳三	閑雲	閑雲	泳ぎ来て大も来りたる夜かな
99241		1971	高橋淳三	閑雲	閑雲	雁の来て秋むらじ川はよ足踏す
99242		1971	高橋淳三	閑雲	閑雲	コスモスの川は女の瀬き舞よす
99243						トブ川の流れも秋の虫驚くす
99244		s43~	峰崎正央	川崎の俳句と随筆	川崎の俳句と随筆	鳴鶴る夕吹の多摩砂利ナンプ
99245		s43~	小川きぬ江	川崎の俳句と随筆	川崎の俳句と随筆	鳥のつれづれはかり鳴る山の寺
99246		s43~	春野景	川崎の俳句と随筆	川崎の俳句と随筆	夏の川瀬をなつかし古松蔭
99247		s43~	高木四谷人	川崎の俳句と随筆	川崎の俳句と随筆	多摩川や松崎に園形菊も屋
99248		s43~	園美佐	川崎の俳句と随筆	川崎の俳句と随筆	幸させば底の石磯む成の川
99249		s43~	野分孝博	川崎の俳句と随筆	川崎の俳句と随筆	秋風の涼味の光り山面にも
99250		s43~	園崎子登	川崎の俳句と随筆	川崎の俳句と随筆	秋風も多摩川ははたはたして
99251		1987	白木月三	雲吟	雲吟	秋風も多摩川ははたはたして
99252			生川秀子	死魂	死魂	川風に糸雨厚ゆく夏空居
99253			生川秀子	死魂	死魂	川風に糸雨厚ゆく夏空居
99254			生川秀子	死魂	死魂	川風に糸雨厚ゆく夏空居
99255			生川秀子	死魂	死魂	川風に糸雨厚ゆく夏空居
99256			生川秀子	死魂	死魂	川風に糸雨厚ゆく夏空居
99257			生川秀子	死魂	死魂	川風に糸雨厚ゆく夏空居
99258			生川秀子	死魂	死魂	川風に糸雨厚ゆく夏空居
99259		1976	川崎淳一	春疾風	春疾風	川雷も料理のひとつ風の間
99260		1976	川崎淳一	春疾風	春疾風	川雷も料理のひとつ風の間
99261		1976	川崎淳一	春疾風	春疾風	川雷も料理のひとつ風の間
99262			一雨	春疾風	春疾風	川雷も料理のひとつ風の間
99263			一雨	春疾風	春疾風	川雷も料理のひとつ風の間
99264			一雨	春疾風	春疾風	川雷も料理のひとつ風の間
99265			一雨	春疾風	春疾風	川雷も料理のひとつ風の間
99266			一雨	春疾風	春疾風	川雷も料理のひとつ風の間
99267			一雨	春疾風	春疾風	川雷も料理のひとつ風の間
99268			一雨	春疾風	春疾風	川雷も料理のひとつ風の間
99269		1980	小佐治安	運ひとづ	運ひとづ	先い言はずは使はず秋の川
99270		1980	小佐治安	運ひとづ	運ひとづ	先い言はずは使はず秋の川
99271		1980	小佐治安	運ひとづ	運ひとづ	先い言はずは使はず秋の川
99272		S7~14	島村陶蔵	麦田	麦田	先い言はずは使はず秋の川
99273		S7~14	島村陶蔵	麦田	麦田	先い言はずは使はず秋の川
99274		S7~14	島村陶蔵	麦田	麦田	先い言はずは使はず秋の川
99275		S26~33	島村陶蔵	麦田	麦田	先い言はずは使はず秋の川
99276		1971	島村陶蔵	麦田	麦田	先い言はずは使はず秋の川
99277		1971	島村陶蔵	麦田	麦田	先い言はずは使はず秋の川
99278		1973	島村陶蔵	麦田	麦田	先い言はずは使はず秋の川
99279			若山秋水	麦田	麦田	先い言はずは使はず秋の川
99280		M		麦田	麦田	先い言はずは使はず秋の川
99281		1846	西村善久	朝霧	朝霧	先い言はずは使はず秋の川
99282		1900	若山秋水	朝霧	朝霧	先い言はずは使はず秋の川
99283		1900	若山秋水	朝霧	朝霧	先い言はずは使はず秋の川
99284		1900	若山秋水	朝霧	朝霧	先い言はずは使はず秋の川
99285		1982	若山秋水	朝霧	朝霧	先い言はずは使はず秋の川
99286			若山秋水	朝霧	朝霧	先い言はずは使はず秋の川
99287			若山秋水	朝霧	朝霧	先い言はずは使はず秋の川
99288			若山秋水	朝霧	朝霧	先い言はずは使はず秋の川
99289			若山秋水	朝霧	朝霧	先い言はずは使はず秋の川
99290			若山秋水	朝霧	朝霧	先い言はずは使はず秋の川
99291			若山秋水	朝霧	朝霧	先い言はずは使はず秋の川
99292			若山秋水	朝霧	朝霧	先い言はずは使はず秋の川
99293			若山秋水	朝霧	朝霧	先い言はずは使はず秋の川
99294			若山秋水	朝霧	朝霧	先い言はずは使はず秋の川
99295			若山秋水	朝霧	朝霧	先い言はずは使はず秋の川
99296			若山秋水	朝霧	朝霧	先い言はずは使はず秋の川
99297			若山秋水	朝霧	朝霧	先い言はずは使はず秋の川
99298			若山秋水	朝霧	朝霧	先い言はずは使はず秋の川

短歌・俳句のデータベース

ナンバー	行政区	作成年	作者	歌集名	出典	歌
99419		1981	上原満	瀬はあたたかき風を見た	勝の中	反亦もなきおおおと波は瀧ひれし里いの外れたるまに
99420		1981	上原満	瀬はあたたかき風を見た	勝の中	あたたかき風に乗る月をひたさる然いつつ瀬は今日も流れり
99421		1981	上原満	瀬はあたたかき風を見た	勝の中	行く水に瀧めし顔いも瀬に花が流され風にまきられらし
99422		1800	琴松	鶴	発句集春夏	鶴つかいや波のおはれのおもはる
99423		1800	五葉	鶴	発句集春夏	鶴つかいや波のおはれのおもはる
99424		1800	五葉	鶴	発句集春夏	鶴つかいや波のおはれのおもはる
99425		1800	野矢	鶴	発句集春夏	鶴つかいや波のおはれのおもはる
99426		1800	吹雪	鶴	発句集春夏	鶴つかいや波のおはれのおもはる
99427		1800	森田	鶴	発句集春夏	鶴つかいや波のおはれのおもはる
99428		1800	鈴木	鶴	発句集春夏	鶴つかいや波のおはれのおもはる
99429		1800	桂樹	鶴	発句集春夏	鶴つかいや波のおはれのおもはる
99430		1800	左期	鶴	発句集春夏	鶴つかいや波のおはれのおもはる
99431		1800	山朝	鶴	発句集春夏	鶴つかいや波のおはれのおもはる
99432		1800	柳真	鶴	発句集春夏	鶴つかいや波のおはれのおもはる
99433		1800	清水	鶴	発句集春夏	鶴つかいや波のおはれのおもはる
99434		1800	秋花	鶴	発句集春夏	鶴つかいや波のおはれのおもはる
99435		1800	舟江	鶴	発句集春夏	鶴つかいや波のおはれのおもはる
99436		1800	玉枝	鶴	発句集春夏	鶴つかいや波のおはれのおもはる
99437		1800	古伝	鶴	発句集春夏	鶴つかいや波のおはれのおもはる
99438		1800	花鏡	鶴	発句集春夏	鶴つかいや波のおはれのおもはる
99439		1800	無角	清水	発句集春夏	鶴つかいや波のおはれのおもはる
99440		1800	官項	清水	発句集春夏	鶴つかいや波のおはれのおもはる
99441		1800	斗水	清水	発句集春夏	鶴つかいや波のおはれのおもはる
99442		1800	其水	清水	発句集春夏	鶴つかいや波のおはれのおもはる
99443		1800	祐壽	清水	発句集春夏	鶴つかいや波のおはれのおもはる
99444		1800	昌海	清水	発句集春夏	鶴つかいや波のおはれのおもはる
99445		1800	兼河	清水	発句集春夏	鶴つかいや波のおはれのおもはる
99446		1800	兼河	清水	発句集春夏	鶴つかいや波のおはれのおもはる
99447		1800	兼河	清水	発句集春夏	鶴つかいや波のおはれのおもはる
99448		1800	立舟	清水	発句集春夏	鶴つかいや波のおはれのおもはる
99449		1800	土瓦	清水	発句集春夏	鶴つかいや波のおはれのおもはる
99450		1800	五雲	清水	発句集春夏	鶴つかいや波のおはれのおもはる
99451		1800	樟中	清水	発句集春夏	鶴つかいや波のおはれのおもはる
99452		1800	うた	清水	発句集春夏	鶴つかいや波のおはれのおもはる
99453		1800	兼河	清水	発句集春夏	鶴つかいや波のおはれのおもはる
99454		1800	兼河	清水	発句集春夏	鶴つかいや波のおはれのおもはる
99455		1800	兼河	清水	発句集春夏	鶴つかいや波のおはれのおもはる
99456		1800	兼河	清水	発句集春夏	鶴つかいや波のおはれのおもはる
99457		1800	兼河	清水	発句集春夏	鶴つかいや波のおはれのおもはる
99458		1800	兼河	清水	発句集春夏	鶴つかいや波のおはれのおもはる
99459		1800	兼河	清水	発句集春夏	鶴つかいや波のおはれのおもはる
99460		1800	兼河	清水	発句集春夏	鶴つかいや波のおはれのおもはる
99461		1800	兼河	清水	発句集春夏	鶴つかいや波のおはれのおもはる
99462		1800	兼河	清水	発句集春夏	鶴つかいや波のおはれのおもはる
99463		1800	兼河	清水	発句集春夏	鶴つかいや波のおはれのおもはる
99464		1800	兼河	清水	発句集春夏	鶴つかいや波のおはれのおもはる
99465		1800	兼河	清水	発句集春夏	鶴つかいや波のおはれのおもはる
99466		1800	兼河	清水	発句集春夏	鶴つかいや波のおはれのおもはる
99467		1800	兼河	清水	発句集春夏	鶴つかいや波のおはれのおもはる
99468		1800	兼河	清水	発句集春夏	鶴つかいや波のおはれのおもはる
99469		1800	兼河	清水	発句集春夏	鶴つかいや波のおはれのおもはる
99470		1800	兼河	清水	発句集春夏	鶴つかいや波のおはれのおもはる
99471		1800	兼河	清水	発句集春夏	鶴つかいや波のおはれのおもはる
99472		1800	兼河	清水	発句集春夏	鶴つかいや波のおはれのおもはる
99473		1800	兼河	清水	発句集春夏	鶴つかいや波のおはれのおもはる
99474		1800	兼河	清水	発句集春夏	鶴つかいや波のおはれのおもはる
99475		1800	兼河	清水	発句集春夏	鶴つかいや波のおはれのおもはる
99476		1800	兼河	清水	発句集春夏	鶴つかいや波のおはれのおもはる
99477		1800	兼河	清水	発句集春夏	鶴つかいや波のおはれのおもはる
99478		1986	兼河	清水	発句集春夏	鶴つかいや波のおはれのおもはる
99479		1986	兼河	清水	発句集春夏	鶴つかいや波のおはれのおもはる
99480		1986	兼河	清水	発句集春夏	鶴つかいや波のおはれのおもはる
99481		1986	兼河	清水	発句集春夏	鶴つかいや波のおはれのおもはる
99482		1986	兼河	清水	発句集春夏	鶴つかいや波のおはれのおもはる
99483		1986	兼河	清水	発句集春夏	鶴つかいや波のおはれのおもはる
99484		1986	兼河	清水	発句集春夏	鶴つかいや波のおはれのおもはる
99485		1986	兼河	清水	発句集春夏	鶴つかいや波のおはれのおもはる
99486		1986	兼河	清水	発句集春夏	鶴つかいや波のおはれのおもはる
99487		1986	兼河	清水	発句集春夏	鶴つかいや波のおはれのおもはる
99488		1986	兼河	清水	発句集春夏	鶴つかいや波のおはれのおもはる
99489		1986	兼河	清水	発句集春夏	鶴つかいや波のおはれのおもはる
99490		1986	兼河	清水	発句集春夏	鶴つかいや波のおはれのおもはる
99491		1986	兼河	清水	発句集春夏	鶴つかいや波のおはれのおもはる
99492		1986	兼河	清水	発句集春夏	鶴つかいや波のおはれのおもはる
99493		1986	兼河	清水	発句集春夏	鶴つかいや波のおはれのおもはる
99494		1986	兼河	清水	発句集春夏	鶴つかいや波のおはれのおもはる
99495		1986	兼河	清水	発句集春夏	鶴つかいや波のおはれのおもはる
99496		1986	兼河	清水	発句集春夏	鶴つかいや波のおはれのおもはる
99497		1986	兼河	清水	発句集春夏	鶴つかいや波のおはれのおもはる
99498		1986	兼河	清水	発句集春夏	鶴つかいや波のおはれのおもはる
99499		1986	兼河	清水	発句集春夏	鶴つかいや波のおはれのおもはる
99500		1986	兼河	清水	発句集春夏	鶴つかいや波のおはれのおもはる

ナンバ-	行政区	作成年	作者	歌集名	出典	歌
99479		1984	上井寛	民王恋歌		緑草の葉れる川岸に背伸びして雨に明るき夕顔の花
99479		1987	伏見安江	馬鹿		本流に見るは鏡の立木ばかりなりなかな
99480		1974	大橋俊子	鳥巻		雲に裏は鏡の立木ばかりなり川森ひの鹿鹿に響かれ来て
99480		1821	藤川山	道草日記断片		まわかし布をさらせし玉川にはち玉をさらして通る旅ひと
99481		1780	藤川山	道草日記断片		知されて布をさらせぬれむむさし野玉川の名はあせにぞありける
99482		1983	水原子	書日記		大瀬に山川の風馬鹿鬼侍
99483		1983	水原子	鹿島川		山よりの川よりの風馬鹿鬼侍
99484		1983	水原子	鹿島川		多摩川の風に片翼の鹿鹿の頭
99484		1982	平原真志	日常歌		せせらぎは谷の深所がそけて夜半目ざむれば河鹿の鳴くも
99485		1984	対馬順英	花まつり		瀬に鹿の跡べるが月えて夕木し
99487		1984	飯田六斗	河の四季		村にゆすり年り川底煙わたる
99488		1984	井川軍次	河の四季		桜木も散り抑えける燈籠かな
99489		1984	井川軍次	河の四季		春光の飛蝶を返えす桜魚
99490		1984	井川軍次	河の四季		散る桜花涙涙に長す雫の情
99491		1984	井川軍次	河の四季		友約に翼を打つ鹿の野気哀れ
99492		1984	井川軍次	河の四季		一夜の翼を短く舞蹴
99493		1984	井川軍次	河の四季		山百合に日傘開ける谷河原
99494		1984	井川軍次	河の四季		昔目の目に宿る涙の薫
99495		1984	井川軍次	河の四季		廿せらぎがそけかりなりて山頂人
99496		1984	菊池新屋	雑歌		荒き頭湯の含春をかりなてる
99497		1984	菊池新屋	雑歌		雨の涙を春に雨ゆる余春かな
99498		1984	菊池新屋	雑歌		早春の足おしいとひとすちに
99498		1984	菊池新屋	雑歌		雨いつか歌となりぬ夜半の涙
99499		1984	菊池新屋	雑歌		足なけて重に癒う川堤
99500		1985	対馬順英	雑歌		秋風に手やはらかにかきたなご釣
99501		1985	取巻香苗	夏から秋へ		水煙んで明日解葉の魚影寒し
99502		1985	船島探朗	雑歌		骨つばい魚ばかり釣れ春寒し
99503		1985	天野泊舟	父の国		屋敷の日々吹き下がる釣り船かな
99504		1985	飯田六斗	五八年陸月より水無月ま		爪磨き川の流れに反る夕顔
99505		1985	新井竹志	新年・春から夏へ		山鹿のバスと薄肌の高き水
99506		1985	新井竹志	新年・春から夏へ		水底のごと傳はぬす暮野かな
99507		1985	飯田六斗	花ゆるるたび		如月の鯉魚泳らわす無流へ
99508		1985	飯田六斗	花ゆるるたび		山水を椎き水として村にゆず
99509		1985	飯田六斗	花ゆるるたび		六月の小瀬りては土鼓裏
99510		1985	飯田六斗	春の陽		水かひゆるる夕陽の赤を起せり
99511		1985	田村鎮三	春の陽		多摩鹿流砂りて眺き橋に逢ふ
99512		1985	工政常生	雑歌		稲葉の理め尽したる雑言かな
99513		1985	工政常生	雑歌		頻訪のきちらし山河け紫す
99514		1985	工政常生	雑歌		堤防に暮押し擲りて風光る
99515		1985	工政常生	雑歌		初曉の宿疋まらず雨後の土埋
99516		1985	野島泰生	雑歌		その下に沢のあるらし水木咲く
99517		1985	野島泰生	雑歌		六月の山河触れば響けむと
99518		1985	野島泰生	雑歌		水底の淵にまみれて響けむ
99519		1985	宮川正人	雑歌		行く春や遠く来て水分け
99520		1986	菊池新屋	雑歌		親慕る風川の瀬太り水をし
99521		1986	菊池新屋	雑歌		子等暮と瀬子の瀬に魚さく
99522		1986	菊池新屋	雑歌		瀬の川田はつるほいで土起し
99523		1986	菊池新屋	雑歌		瀬しぶき寄せて壱山路つさん
99524		1985	池田正一	雑歌		山清水湧ふや壱山路つさん
99525		1985	池田正一	雑歌		船の瀬や地元釣師の手さばき
99526		1986	井之内ひさし	雑歌		水音もことばと聞き春惜しむ
99527		1986	井之内ひさし	雑歌		川風は心にしみて吹きぬける
99528		1986	井之内ひさし	雑歌		萩散るや多摩川の流る瀬に
99529		1987	松本季男	雑歌		おほしらの嘆く川州ゆり満まけり
99530		1987	飯田六斗	雑歌		多摩川の夕木ゆけば遠空の雲に音なく稲光廻つ
99531		1987	林不沙子	雑歌		枯葉は春よく息吹きまの赤つること夕日に響けり多摩の河洲の
99532		1987	牧野千栄子	雑歌		月目の川や木の葉の赤も終ひ
99533		1987	井川軍次	雑歌		いささかの流れ残して渡渡る
99534		1987	井川軍次	雑歌		
99535		1987	菊池新屋	雑歌		

短歌・俳句のデータベース

ナンバ	行政区	作成年	作者	歌集名	出典	歌
98536		1987	菊池新理	夏迎う	深川の水昔つみつき若葉の香	
98537		1987	多田操作	養蚕	寒月の川と並びて寝ねむる	
98538		1987	合脇栄敏	若木の風	若木の風山麓き里を流れる	
98539		1987	和田強風	春の潮	水瀬み川には鮎藤藤走る	
98540		1983		合句句集	細々と流れる小川の音かき	
98541		1983		合句句集	細々と流れる小川の音かき	
98542		1983	大塚順也	潮	潮めりひなの節句に	
98543		1983	大塚順也	潮	潮めりひなの節句に	
98544	巖下流	1983	田中やす子	月見草	月見草の風は川を流る	
98545		1983	田中やす子	月見草	月見草の風は川を流る	
98546		1983	田中やす子	月見草	月見草の風は川を流る	
98547		1983	田中やす子	月見草	月見草の風は川を流る	
98548		1983	田中やす子	月見草	月見草の風は川を流る	
98549		1983	田中やす子	月見草	月見草の風は川を流る	
98550		1983	田中やす子	月見草	月見草の風は川を流る	
98551		1983	田中やす子	月見草	月見草の風は川を流る	
98552		1983	田中やす子	月見草	月見草の風は川を流る	
98553		1983	田中やす子	月見草	月見草の風は川を流る	
98554		1983	松屋謙雄	潮く水	潮く水	
98555		1986		いのち	いのち	
98556		1986		まわる指輪	まわる指輪	
98557		1986	多田直子	川岸に	川岸に	
98558		1986	田中やす子	川岸に	川岸に	
98559		1986	田中やす子	川岸に	川岸に	
98560		1986	田中やす子	川岸に	川岸に	
98561		1986	田中やす子	川岸に	川岸に	
98562		1986	田中やす子	川岸に	川岸に	
98563		1986	谷壽枝	平城山の歌	平城山の歌	
98564		1986	谷壽枝	平城山の歌	平城山の歌	
98565		1986	手塚泰太	健康こそ生命	健康こそ生命	
98566		1986	田中やす子	健康こそ生命	健康こそ生命	
98567		1988	小毛昌子	歩友と共に	歩友と共に	
98568		1988	深田あき	歩友と共に	歩友と共に	
98569		1988	深田あき	歩友と共に	歩友と共に	
98570		1988	平風力	歩友と共に	歩友と共に	
98571		1988	平風力	歩友と共に	歩友と共に	
98572		1988	平風力	歩友と共に	歩友と共に	
98573		1988	平風力	歩友と共に	歩友と共に	
98574		1988	平風力	歩友と共に	歩友と共に	
98575		1988	平風力	歩友と共に	歩友と共に	
98576		1988	平風力	歩友と共に	歩友と共に	
98577		1988	平風力	歩友と共に	歩友と共に	
98578		1988	平風力	歩友と共に	歩友と共に	
98579		1976	佐藤芳子	路のあぶらな	路のあぶらな	
98580		1976	佐藤芳子	路のあぶらな	路のあぶらな	
98581		1980	佐藤芳子	路のあぶらな	路のあぶらな	
98582		1980	佐藤芳子	路のあぶらな	路のあぶらな	
98583		1970	山崎順子	多瀬川	多瀬川	
98584		1975	田中紀子	湖底を見る	湖底を見る	
98585		1975	田中紀子	湖底を見る	湖底を見る	
98586		1976	田中紀子	湖底を見る	湖底を見る	
98587		1976	田中紀子	湖底を見る	湖底を見る	
98588		1977	田中紀子	湖底を見る	湖底を見る	
98589		1977	田中紀子	湖底を見る	湖底を見る	
98590		1971	田中紀子	湖底を見る	湖底を見る	

げんごひょうげん み たまがわ こうぞうかいせき かん けんきゅう
「言語表現から見た多摩川のイメージ構造解析に関する研究」

(研究助成・一般研究VOL. 21-No.116)

著者 小早川 智 明
発行日 2000年3月31日
発行 財団法人 とうきゅう環境浄化財団
〒150-0002
渋谷区渋谷1-16-14 (渋谷地下鉄ビル内)
TEL (03)3400-9142
FAX (03)3400-9141
